Postaktuell: „An sämtliche Haushalte".

Mitteilungsblatt der Stadt UFFENHEIM

mit den Stadtteilen Brackenlohr, Custenlohr, Langensteinach, Rudolzhofen, Uttenhofen, Wallmersbach und Welbhausen.

Jahrgang 2025 | Freitag, den 14. Februar 2025 | Nr 4/25

Amtliche Bekanntmachung Stadt Uffenheim
Aufruf

In diesem Jahr findet das traditionelle Walpurgifest vom 30. April bis 5. Mai statt.
Dazu gehört natürlich auch der Festzug der Maienkönigin am

Donnerstag, dem 1. Mai

Alle Vereine und Vereinigungen, die an diesem Umzug teilnehmen wollen, werden gebeten, sich im Rathaus Zi.-Nr. 201, Frau Uhl, bis spätestens

Montag, 3. März 2025

schriftlich mit Teilnahmeerklärung anzumelden. Die erforderliche Teilnahmeerklärung finden Sie unter folgendem Link:

https://www.uffenheim.de/erleben/veranstaltungen/feste-in-uffenheim - Formular

auf der Homepage der Stadt Uffenheim. Eine Bereicherung des Festzuges durch eine Fußgruppe oder phantasievoll geschmücktem Festwagen wird von der Stadt honoriert. Schon jetzt vielen Dank für Ihre Teilnahme. Es gelten für die Teilnahme folgende Anerkennungshonorare:

Anerkennungshonorar:

Fußgruppe:	50,00 €
Fußgruppe klein (bis 5 Personen):	15,00 €
Fahrzeug, z.B. Oldtimer :	15,00 € je Fahrzeug
Geschmückter Wagen/Kutsche:	50,00 €
Geschmückter Wagen/Kutsche mit Fußgruppe:	75,00 €
Pferdegruppe:	15,00 € je Pferd

- Schlepper dürfen eine maximale Größe von 70 PS nicht überschreiten
- Pro Verein werden nur 1 geschmückter Wagen/Schlepper mit Anhänger und 2 Fußgruppen zugelassen
- Musikdarbietungen mit Lautsprecheranlagen im Festzug sind verboten
- Darbietungen und Unterbrechung des Festzugs sind nicht gestattet

Stadt Uffenheim, den 20.01.2025

Wolfgang Lampe
Erster Bürgermeister





--- bitte ausschneiden und aufbewahren ---

REGELMÄßIGE BEHÖRDENSPRECHZEITEN

Verwaltungsgemeinschaft (Rathaus) ..... Tel.: 09842 207-0
Kernzeit: Montag bis Freitag ..... 08:00 - 12:00 Uhr
Montag, Dienstag und Donnerstag ..... 14:00 - 15:30 Uhr
1. Donnerstag im Monat ..... bis 18:00 Uhr
Nutzen Sie bitte weiterhin unsere Online-Angebote, wo dies möglich ist. Wir empfehlen dringend vor einer Vorsprache im Rathaus weiterhin einen Termin zu vereinbaren, so können Sie unnötige Wartezeiten vermeiden.

Staatlich anerkannte Beratungsstelle für Schwangerschaftsfragen
Landratsamt Neustadt a.d.Aisch - Bad Windsheim - Abt. Gesundheitsamt
- **Beratung bei allen Fragen im Zusammenhang mit einer Schwangerschaft, Informationen über gesetzliche Leistungen, Verhütungsberatung, Nachbetreuung, Sexualpädagogische Beratung, Beratung bei Fragen zur Partnerschaft**
- **Sprechstunde in Bad Windsheim (Mittwoch nach vorheriger Vereinbarung)**
- Diplom-Sozialpädagoge CH. Stöbling
- **Tel:** 09161 92-5306 Neue Telefonnummer
- **E-Mail:** schwangerschaftsberatung@kreis-nea.de

Amt für Versorgung und Familienförderung Nürnberg
Amtsgebäude der Stadt Neustadt a. d. Aisch,
Würzburger Str. 33,
Erdgeschoss, Zimmer 7, 09:00 - 14:00 Uhr
Ein Besuch der Servicezentren ist grundsätzlich nur möglich, wenn Sie vorher einen Termin vereinbart haben.
Terminreservierungen sind telefonisch unter 0931 32090929 möglich.

LRA-Außendienststelle
Zulassung, Rothenburger Str. 34, Tel. 09161 923370
Öffnungszeiten:
montags und mittwochs 08:00 - 12:00 Uhr und 14:00 - 16:00 Uhr

Seniorenbeirat: Tel. 09842 9532947

Nachbarschaftshilfe: Tel. 0151 62 800 111
E-Mail: nachbarschaftshilfe@uffenheim.de

Finanzamt Servicezentrum
Montag - Mittwoch 8:00 - 12:00 Uhr
Donnerstag 8:00 - 17:00 Uhr
Freitag 8:00 - 12:00 Uhr

Amt für Ernährung, Landwirtschaft und Forsten
Das Revier Uffenheim betreut Ergersheim (PW + KW), Ippesheim, Gollhofen, Hemmersheim, Oberickelsheim, Simmershofen und Uffenheim.
Roland Belian
Tel. 09842 339 Mobil: 0160 7184955
Das Amt ist derzeit zu folgenden Zeiten erreichbar:
- Mo-Fr 08:00 - 12:00 Uhr

Terminvereinbarung wird empfohlen.

Forstdienststelle Uffenheim
Markgrafenstraße 16, 97215 Uffenheim
Termine nach Vereinbarung, Absprache unter 0160 7184955

TÜV-Prüfstelle
Öffnungszeiten
Mo - Di: 09:00 - 12:00 und 12:45 - 16:30
Do: 09:00 - 12:00 und 12:45 – 16:30
Tel: 09842 311

AOK Bayern (Sprechtag im Trausaal, Alte Post)
jeden Donnerstag..... 12:00 - 15:30 Uhr
1. Donnerstag im Monat..... 12:00 - 18:00 Uhr
Telefon: 09841 689912

Hospizverein Uffenheim
Tel. 09842 952404
E-Mail-Adresse: info@hospizverein-uffenheim.de
Sprechstunde: Kontaktaufnahme telefonisch

Gruppentermine Suchtberatungsstelle der Diakonie
Tel.: 09841 2859, Fax: 09841 401241
E-mail: suchtberatung@dw-nea.de
Außensprechtage in Uffenheim nach tel. Vereinbarung!

Öffnungszeiten Postfiliale (Haushaltswaren Geuder)
Die Poststelle ist Montag bis Freitag von **09:00-12:30 Uhr** und von **13:30-18:00 Uhr** und Samstag von **09:00-12:30 Uhr** geöffnet. Unseren Post-Shop erreichen Sie direkt unter **09842 952206**.

Freibad
Das Freibad ist aufgrund der Winterpause geschlossen.

Hallenbad
Für die Öffentlichkeit ist das Hallenbad zu den folgenden Zeiten geöffnet:
Mittwoch und Freitag: jeweils von 16:00 Uhr bis 21:00 Uhr
Sonntag: von 09:00 Uhr bis 14:00 Uhr
Momentan wegen Sanierungsarbeiten geschlossen!

NOTRUFÜBERSICHT

Notrufzentrale (Feuerwehr/Rettungsdienst) 112
Polizei 110
Ärztlicher Bereitschaftsdienst 116117
Polizeiinspektion Bad Windsheim 09841 66160
Polizeiwache Uffenheim 09841 66160
(Mo.-Fr. 08:00 Uhr – 12:00 Uhr und 12:30 Uhr – 16:30 Uhr)
Wasser (Wasserwerk) 09842 9858-0
Bereitschaft 0171 6948999
Strom (E – Werk) 09842 9858-0
Bereitschaft 0171 5308024
N-ERGIE-Störungsrufnummer Strom 0800 2342500
Erdgas (Bereitschaftsdienst der Erdgas Uffenheim GmbH Co. KG)
Störungsdienst Erdgas 0800 2343600
Notruftelefon für Frauen 09161 1213

Wir sind eine offene Gruppe mit zur Zeit 10 Personen, die einen Schlaganfall oder eine Schädel-Hirn-Verletzung haben. Meist ist es der Betroffene und der Ehepartner, der als Fahrer fungiert.

Wir treffen uns einmal im Monat, meist am 2. Dienstag im Monat, im Kath. Pfarrzentrum in Uffenheim, Karl-Arnold-Strasse, von 14 bis 16 Uhr. Wir tauschen Erfahrungen aus und sprechen in ungezwungener Runde über die Krankheit und die damit verbundenen Probleme.

Manchmal organisieren wir einen Vortrag, machen Gedächtnistraining, gemeinsame Ausflüge oder gehen in ein behindertengerechtes Lokal zum Essen. Wenn Sie auch ein Schlaganfallpatient sind oder jemand kennen, der zu dieser Personengruppe gehört oder ein Angehöriger sind, dann laden wir Sie herzlich ein, an unseren Gruppentreffen teilzunehmen. Kommen Sie einfach mal beim Treffen vorbei oder rufen Sie mich für weitere Auskünfte an.
Renate Schmidt, Gruppenleiterin
Tel. 09335-448

Sozialpsychiatrischer Dienst der Diakonie
Beratungen bei psychischer Erkrankung und in seelischen Krisensituationen
(Montag – Freitag von 08:00 Uhr – 17:00 Uhr) **09161 873571**

Tierärztlicher Notdienst
Geöffnet:
nur an Wochenenden und Feiertagen
Genauere Infos entnehmen Sie der Website:
https://tierarztnotdienst-mittelfranken.de

Fundtiere, Tierheim Würzburg
Öffnungszeiten:
täglich, außer Montag und Donnerstag, von 14:00 Uhr – 16:00 Uhr

Telefonzeiten:	täglich 11:00 Uhr – 12:00 Uhr täglich ab 13:00 Uhr **0931 84324**
Notfälle:	täglich 08:00 Uhr – 11:00 Uhr täglich 12:00 Uhr – 13:00 Uhr **0176 97553746**

BEREITSCHAFTSDIENSTE

Ärztlicher Bereitschaftsdienst
Wer nachts, am Wochenende oder am Feiertag dringend einen Arzt braucht, aber nicht lebensbedrohlich krank ist, erreicht den nächstgelegenen Bereitschaftsdienst unter der bundesweit gültigen kostenlosen Notdienstnummer: **116 117.**

Apothekennotdienst uneingeschränkt
Ab diesem Jahr können Sie den aktuellen Apothekennotdienst online unter folgender Internetadresse abrufen: **notdienst@blak.de.**

Zahnärzte
Den aktuellen Zahnnotdienst können Sie online unter folgender Internetadresse abrufen: www.notdienst-zahn.de.



Information zur nächsten Ausgabe

Die nächste Ausgabe des Mitteilungsblattes im Jahr 2025 erscheint in der 9. Kalenderwoche.
Annahmeschluss für Textbeiträge ist

Dienstag, 18.02.2025,10:00 Uhr.

Später eingehende Texte können nicht mehr berücksichtigt werden.
Bitte senden Sie Ihre Textbeiträge und Anregungen an: **christine.rosenwirth@uffenheim.de**.

Amtliche Bekanntmachungen

Wahlbekanntmachung

siehe Seiten 4 bis 5

Wussten Sie schon....

für die Beantragung Ihrer Briefwahlunterlagen können Sie

jetzt schnell und unkompliziert den QR-Code nutzen?

Der QR-Code befindet sich unten rechts auf Ihrer Wahlnachricht.



Öffnungszeiten des Rathauses und der städtischen Einrichtungen

Die Dienststellen der Verwaltungsgemeinschaft im Rathaus Uffenheim sowie die städtischen Einrichtungen wie Werke, Bauhof und Kläranlage bleiben am

Faschingsdienstag, den 04. März 2025 geschlossen.

Wir bitten die Bevölkerung um Verständnis und Beachtung.

Öffnungszeiten Einwohnermeldeamt und Standesamt

Das Einwohnermeldeamt und das Standesamt bleiben aufgrund von Nacharbeiten für die Bundestagswahl am

Montag, den 24. Februar 2025 geschlossen.

Wir bitten die Bevölkerung um Verständnis und Beachtung.

Wasserrecht (WHG, BayWG);
Veröffentlichung der bezeichneten Gebiete und der Anforderungen an die Abwasserbeseitigung nach Art. 70 Abs. 1 Nr. 2 des Bayerischen Wassergesetzes

Hinweis auf öffentliche Bekanntmachung

Für Anwesen, die nicht an eine kommunale Kläranlage angeschlossen sind, wurden am 14.12.2024 im Amtsblatt des Landkreises Nr. 24/2024 die notwendigen Reinigungsklassen von Kleinkläranlagen bekannt gemacht.

Die „Bekanntmachung zur Veröffentlichung der bezeichneten Gebiete und der Anforderungen an die Abwasserbeseitigung" ist auf der Homepage des Landratsamtes unter der Rubrik „Veröffentlichungen nach Art. 27a BayVwVfG" veröffentlicht.

Neustadt a.d.Aisch, 16.01.2025
Landratsamt Neustadt a.d.Aisch- Bad Windsheim

Dr. von Dobschütz, Landrat

Fundsachen

Verwaltungsgemeinschaft Uffenheim
Marktplatz 16, 97215 Uffenheim
Folgende, nachstehende aufgeführte Fundsachen wurden abgegeben und können während der Öffnungszeiten von den Eigentümern abgeholt werden:
Öffnungszeiten:
Mo - Fr 08:00 - 12:00 Uhr
Mo, Di und Do 14:00 bis 15:30 Uhr
Jeden 1. Do im Monat 14:00 bis 18:00 Uhr
Aushang
Zeitraum 01.01.2025 bis 31.01.2025
Kategorie Anzahl
Einzel-Schlüssel 1
Lesebrille 1

Markt/Stadt/Gemeinde
Stadt Uffenheim
Marktplatz 16
97215 Uffenheim

Verwaltungsgemeinschaft
Verwaltungsgemeinschaft Uffenheim
Marktplatz 16
97215 Uffenheim

WAHLBEKANNTMACHUNG
zur Bundestagswahl

1. Am **23. Februar 2025** findet die **Bundestagswahl** statt.
   Die Wahl dauert von **8 bis 18 Uhr.**

2. Die **Stadt Uffenheim**

   ☒ bildet **einen Wahlbezirk**. Der **Wahlraum** befindet sich in

   _____
   (Bezeichnung und genaue Anschrift des Wahlraums)

   Der Wahlraum ist ☐ barrierefrei ☐ nicht barrierefrei.

   ☒ ist in folgende (Zahl) **6** **Wahlbezirke** eingeteilt.

Wahlbezirk / Sonderwahlbezirk		Wahlraum	
Nr.	Abgrenzung	Bezeichnung und genaue Anschrift	barrierefrei ja / nein
1	0801 - Uffenheim 1 (Stadthalle)	Stadthalle Uffenheim, Luitpoldstr. 5, 97215 Uffenheim	ja
2	0802 - Uffenheim 2 (Grund- u. Mittelschule)	Grund- und Mittelschule Uffenheim, Schulstr. 4, 97215 Uffenheim	ja
3	0803 - Uffenheim 2 (Kiga)	Karoline-Kolb-Kindergarten, Sudetenstr. 19, 97215 Uffenheim	ja
4	0804 - Langensteinach	Gemeindehaus, Langensteinach 45, 97215 Uffenheim	nein
5	0805 - Rudolzhofen	Schützenhaus, Rudolzhofen 43, 97215 Uffenheim	nein
6	0806 - Wallmersbach	Feuerwehrhaus, Wallmersbach 58, 97215 Uffenheim	ja
7	0807 - Welbhausen	Dorfgemeinshaftshaus Welbhausen, Welbhausen -Hauptstraße 40, 97215 Uffenheim	ja

   ☒ ist in (Zahl) **6** **allgemeine Wahlbezirke** eingeteilt.

   In den Wahlbenachrichtigungen, die den Wahlberechtigten in der Zeit vom 12. Januar 2025 bis 02. Februar 2025 übersandt worden sind, sind der **Wahlbezirk und der Wahlraum** angegeben, in dem die Wahlberechtigten zu wählen haben.

   ☐ ist in (Zahl) — **Sonderwahlbezirk(e)** eingeteilt, und zwar:

   _____
   (Bezeichnung und genaue Anschrift des Sonderwahlbezirks/der Sonderwahlbezirke, barrierefrei ja/nein)

3. ☒ Der **Briefwahlvorstand**/Die **Briefwahlvorstände** tritt/treten zur Ermittlung des Briefwahlergebnisses um

   16.00 Uhr in Uffenheim 3,

   0811 - Briefwahl Uffenheim 1 , 0812 - Briefwahl Uffenheim 2 und 0813 - Briefwahl

   jeweils in der Grund- und Mittelschule Uffenheim, Schulstr. 4, 97215 Uffenheim

   (Bezeichnung und genaue Anschrift des Auszählungsraums/der Auszählungsräume)

   zusammen.

4. Jede wahlberechtigte Person kann nur in dem Wahlraum des Wahlbezirks wählen, in dessen Wählerverzeichnis sie eingetragen ist. Die Wählerinnen und Wähler haben ihre **Wahlbenachrichtigung** und ihren **amtlichen Personalausweis oder Reisepass** zur Wahl mitzubringen.

   Die Wahlbenachrichtigung ist auf Verlangen bei der Wahl abzugeben.

   Gewählt wird mit amtlichen Stimmzetteln. Jede Wählerin und jeder Wähler erhält bei Betreten des Wahlraums einen Stimmzettel ausgehändigt.

   Jede Wählerin und jeder Wähler hat **eine Erststimme und eine Zweitstimme**.

   Der **Stimmzettel** enthält jeweils unter fortlaufender Nummer

   a) für die **Wahl im Wahlkreis** in schwarzem Druck die Namen der **Bewerber und Bewerberinnen** der zugelassenen Kreiswahlvorschläge unter Angabe der Partei, sofern sie eine Kurzbezeichnung verwendet, auch dieser, bei anderen Kreiswahlvorschlägen außerdem des Kennworts und rechts von dem Namen jedes Bewerbers und jeder Bewerberin einen Kreis für die Kennzeichnung,

   b) für die **Wahl nach Landeslisten** in blauem Druck die Bezeichnung der **Parteien**, sofern sie eine Kurzbezeichnung verwenden, auch dieser, und jeweils die Namen der ersten fünf Bewerber oder Bewerberinnen der zugelassenen Landeslisten und links von der Parteibezeichnung einen Kreis für die Kennzeichnung.

   Die wählende Person gibt

   ihre **Erststimme** in der Weise ab,

   dass sie auf dem **linken Teil des Stimmzettels (Schwarzdruck)** durch ein in einen Kreis gesetztes Kreuz oder auf andere Weise eindeutig kenntlich macht, welchem Bewerber oder welcher Bewerberin sie gelten soll,

   und ihre **Zweitstimme** in der Weise ab,

   dass sie auf dem **rechten Teil des Stimmzettels (Blaudruck)** durch ein in einen Kreis gesetztes Kreuz oder auf andere Weise eindeutig kenntlich macht, welcher Landesliste sie gelten soll.

   Der Stimmzettel muss von der wählenden Person in einer Wahlkabine des Wahlraums oder in einem besonderen Nebenraum gekennzeichnet und in der Weise gefaltet werden, dass ihre Stimmabgabe nicht erkennbar ist.
   In der Wahlkabine darf nicht fotografiert oder gefilmt werden.

5. Die Wahlhandlung sowie die im Anschluss an die Wahlhandlung erfolgende Ermittlung und Feststellung des Wahlergebnisses im Wahlbezirk sind **öffentlich**. Jede Person hat Zutritt, soweit das ohne Beeinträchtigung des Wahlgeschäfts möglich ist.

6. Wählerinnen und Wähler, die einen **Wahlschein** haben, können an der Wahl im Wahlkreis, in dem der Wahlschein ausgestellt ist,

   a) durch Stimmabgabe in einem beliebigen Wahlbezirk dieses Wahlkreises
      oder
   b) durch Briefwahl

   teilnehmen.

   Wer durch **Briefwahl** wählen will, muss sich von der Gemeinde (Verwaltungsgemeinschaft) einen Wahlschein, einen amtlichen Stimmzettel, einen amtlichen Stimmzettelumschlag sowie einen amtlichen Wahlbriefumschlag beschaffen und seinen Wahlbrief mit dem Stimmzettel (im verschlossenen Stimmzettelumschlag) und dem unterschriebenen Wahlschein so rechtzeitig der auf dem Wahlbriefumschlag **angegebenen Stelle** zuleiten, dass er dort **spätestens am Wahltag bis 18 Uhr eingeht**. Der Wahlbrief kann auch bei der angegebenen Stelle abgegeben werden.

   Mit der Erteilung eines Wahlscheins mit Briefwahlunterlagen, wird für die wahlberechtigte Person im Wählerverzeichnis die Ausstellung des Wahlscheins vermerkt. Dieser Vermerk hat zur Folge, dass die wahlberechtigte Person **ohne Wahlschein weder in einem Wahllokal noch per Briefwahl wählen kann.** Gehen die beantragten Wahlunterlagen nicht oder nicht rechtzeitig zu, sollten sich die betroffenen Wahlberechtigten **umgehend** an ihr Wahlamt wenden. Bis spätestens **Samstag, 22. Februar 2025, 12 Uhr,** besteht noch die Möglichkeit, einen neuen Wahlschein beim Wahlamt zu beantragen, wenn die wahlberechtigte Person glaubhaft versichert, dass der beantragte Wahlschein nicht zugegangen ist oder sie ihn verloren hat**.**

7. Jede wahlberechtigte Person kann ihr **Wahlrecht nur einmal und nur persönlich** ausüben. Eine Ausübung des Wahlrechts durch einen Vertreter anstelle der wahlberechtigten Person ist unzulässig (§ 14 Abs. 4 des Bundeswahlgesetzes).
   Eine wahlberechtigte Person, die des Lesens unkundig oder wegen einer Behinderung an der Abgabe ihrer Stimme gehindert ist, kann sich hierzu der Hilfe einer anderen Person bedienen. Die Hilfeleistung ist auf technische Hilfe bei der Kundgabe einer von der wahlberechtigten Person selbst getroffenen und geäußerten Wahlentscheidung beschränkt. **Unzulässig ist eine Hilfeleistung, die unter missbräuchlicher Einflussnahme erfolgt, die selbstbestimmte Willensbildung oder Entscheidung der wahlberechtigten Person ersetzt oder verändert oder wenn ein Interessenkonflikt der Hilfsperson besteht (§ 14 Abs. 5 des Bundeswahlgesetzes).**

   Wer unbefugt wählt oder sonst ein unrichtiges Ergebnis einer Wahl herbeiführt oder das Ergebnis verfälscht, wird mit Freiheitsstrafe bis zu fünf Jahren oder mit Geldstrafe bestraft. Unbefugt wählt auch, wer im Rahmen zulässiger Assistenz entgegen der Wahlentscheidung des Wahlberechtigten oder ohne eine geäußerte Wahlentscheidung des Wahlberechtigten eine Stimme abgibt. Der Versuch ist strafbar (§ 107a Abs. 1 und 3 des Strafgesetzbuches).

Datum
31. Januar 2025

Unterschrift

Wolfgang Lampe, Erster Bürgermeister

Besuchen Sie den Uffenheimer Wochenmarkt

Jeden **Freitag findet von 13:00 bis 17:00 Uhr** vor der Stadthalle, am Pratovecchioplatz, der Wochenmarkt mit Produkten aus der Region statt.



Die Wochenmarktbeschicker bieten folgende Waren an ihren Ständen an:

- Regionale Weine
- Käsespezialitäten
- Griechische Spezialitäten
- Honig und BIO-Obst
- Salat und Gemüse
- Geräucherte Forellen, Wurst
- Backwaren, Deko und Florales

Bieten doch auch Sie ihre Ernte und ihre Waren auf dem Uffenheimer Wochenmarkt an. Auch einzelne Markttage sind möglich!

Anmeldung schnell und unkompliziert bei der Stadt Uffenheim, Tel. 09842 207-21

Der Seniorenbeirat der Stadt Uffenheim informiert:

Der Handy-Kurs für Anfänger der Generation 65+ findet an folgenden Terminen im Dorfgemeinschaftshaus in Welbhausen, Buchklingenring 40 statt:

11.03./18.03/25.03/01.04/08.04 2025

Uhrzeit: 9-10.30 Uhr. Bei mehr als 10 TN wird eine zweite Gruppe von 11-12.30 Uhr eingerichtet.

Die Kosten betragen für den gesamten Kurs 30,00 € pro TN.

Dozent: Thomas Stintzing

Anmeldungen werden bis spätestens zum 07. März erbeten. Tel.: 09842/9532947 oder E-Mail: info@seniorenbeiratuff.com

Folgende Themen sind u.a. vorgesehen:

- Ein und Ausschalten (PIN)
- Einstellungen vornehmen
- Google Suchmaschine nutzen
- Google Maps als Navigator nutzen
- E-Mailnachrichten senden und empfangen
- Sicherheit (Viren & Passwörter)
- WhatsApp nutzen
- Apps im Playstore herunterladen und nutzen z.B. Bahnnavigator, Nachrichten, ePA

Bringen Sie Ihr Handy mit. Es sollte möglichst über ein vollständig eingerichtetes Google Konto verfügen und mindestens Android Version 10 haben.

Nachbarschaftshilfe Uffenheim

Wir als Nachbarschaftshilfe Uffenheim benötigt tatkräftige Unterstützung, um unsere neuen Flyer und Plakate zu verbreiten – sowohl in Papierform als auch digital!

Wie können Sie helfen?

- Haben Sie ein Geschäft oder einen Laden, in dem Sie unsere Flyer auslegen könnten?
- Kennen Sie jemanden, bei dem / der wir die Flyer aufhängen / auslegen dürfen?
- Würden Sie gerne einen digitalen Flyer teilen?

Melden Sie sich einfach direkt bei uns. Entweder über Social Media (Facebook und Instagram) oder per WhatsApp / telefonisch (Telefonnummer: 0151 62800111).

Die **digitalen Varianten unseres Flyers** können Sie auch ganz bequem auf unserer Website der Stadt Uffenheim **downloaden**. Wir freuen uns über jede Unterstützung!



MEHR er-Leben



kostenfreier Vortrag

Mediterrane Küche – Genussvolle Chance für Herz und Planet
mit kleinen Kostproben der Mittelmeerküche

Veranstaltungsort:
Haus der Kirche, Ringstraße 25, Uffenheim

Anmeldung unter:
E-Mail: gesundheitsregionplus@kreis-nea.de

FRANKENS MEHR REGION · Fairtrade-Stadt Uffenheim · Gesundheitsregion plus

Veranstaltungskalender 2025

Datum, Uhrzeit	Veranstaltung	Veranstalter	Veranstaltungsort
15.02.2025 – 16.02.2025	Junioren Fußballhallenturnier	1.FV Uffenheim	Turnhalle der Grund- und Mittelschule
16.02.2025, 14:00 Uhr	Kinderfasching	Evang. Jugend im Dekanat Uffenheim	Stadthalle Uffenheim
22.02.2025	Jugend Hallenfußballturnier CJB	CJB Uffenheim	Turnhalle der Grund- und Mittelschule
22.02.2025, 19:00 Uhr	Kappenabend	1.FV Uffenheim	FVU-Sportheim
25.02.2025, 18:00 Uhr	Info-Abend zum Übertritt von der Grundschule an die weiterführende Schule	Christian-von-Bomhard Schule	Atrium der Christian-von-Bomhard Schule
01.03.2025, 20:11 Uhr	Kappenabend	Freiwillige Feuerwehr Uffenheim	Feuerwehrzentrum
09.03.2025, 13:30 Uhr	Frühlings-Wanderung nach Custenlohr	Steigerwaldklub Zweigverein Uffenheim	Treffpunkt: Fohlenhofdenkmal (Krankenhausstraße)
19.03.2025, 19:00 Uhr	Das Bestattungsinstitut Uffenheim stellt sich vor	Hospizverein Uffenheim	Kath. Pfarrzentrum Uffenheim, 1. Stock, Karl-Arnold-Straße 13
04.04.2025, 14:00 Uhr	Tag der offenen Tür an der Christian-von-Bomhard Schule	Christian-von-Bomhard Schule	Christian-von-Bomhard Schule
06.04.2025, 10:00 Uhr 04.05.2025, 10:00 Uhr 06.07.2025, 10:00 Uhr 03.08.2025, 10:00 Uhr 07.09.2025, 10:00 Uhr 05.10.2025, 10:00 Uhr	Besichtigung im Museum für Zivil- und Wehrtechnik	Museum für Zivil- und Wehrtechnik	Wiesenstraße 20, Uffenheim
06.04.2025	Konfirmation Wallmersbach-Welbhausen		
11.04.2025, 20:00 Uhr	Bürgerversammlung Stadt Uffenheim	Stadt Uffenheim	Stadthalle Uffenheim
12.04.2025, 09:00 – 12:00 Uhr 07.06.2025, 09:00 – 12:00 Uhr 09.08.2025, 09:00 – 12:00 Uhr 11.10.2025, 09:00 – 12:00 Uhr 06.12.2025, 09:00 – 12:00 Uhr	Repair Cafe mit privater Fahrradbörse (nur 12.04.)		Stadthalle Uffenheim
13.04.25; 12:00 – 17:00 Uhr	Uffenheimer Kunst und Kultur	Gewerbeverein Uffenehim	Innenstadt Uffenheim
13.04.2025, 19:00 Uhr	Johannes-Passion der Kantoreien Uffenheim und Bad Windsheim	Evang. Luth. Kirchengemeinde Uffenheim	Stadtkirche St. Johannis
16.04.2025, 19:00 Uhr	Historischer Bildvortrag über das ehemalige Krankenhaus Uffenheim	Hospizverein Uffenheim	Kath. Pfarrzentrum Uffenheim, 1. Stock, Karl-Arnold-Straße 13
17.04.2025, 14:00 Uhr 27.11.2025, 14:00 Uhr	Kaffeeklatsch	Steigerwaldklub Zweigverein Uffenheim	Cafe Ritter
18.04.2025 immer Karfreitag (vorauss. wieder 19:30 Uhr)	Adonia Chor - Musical	LKG Uffenheim	Turnhalle Grund- und Mittelschule
22.04.2025, 08:00 Uhr	Tageswanderung Jakobsweg	Steigerwaldklub Zweigverein Uffenheim	Treffpunkt: Rathaus Uffenheim
23.04.2025, 16:00 -22:00 Uhr	Feier zum Tag des Reinheitsgebotes	Uffni-Bräu	Zehntscheune Uffenheim

30.04. – 05.05.2025	Walpurgifest Uffenheim mit Festumzug der Maienkönigin am 1. Mai 2025 um 13:00 Uhr	Stadt Uffenheim	Festplatz an der Rothenburger Straße/Festzug durch die Innenstadt
04.05.2025, 10:30 Uhr	Ökumenischer Walpurgi-Gottesdienst im Festzelt	Evang. Luth. Kirchengemeinde Uffenheim, Kath. Pfarrzentrum Uffenheim, LKB Uffenheim	Festzelt
10.05.2025, 20:00 Uhr	Chor-Konzert	Sängergruppe Uffenheim	Turnhalle Grund- und Mittelschule
10.05.2025	Jahresversammlung	Steigerwaldklub Zweigverein Uffenheim	Landgasthof Lichterhof Uffenheim
17.05.2025 – 19.05.2025	Kirchweih Rudolzhofen		
17.05.2025, 19:00 Uhr	Oldie and dance night	SPD Ortsverein Uffenheim	Stadthalle Uffenheim
18.05.2025	Museumsfest im Gollachgau-Museum	Heimat- und Museumsverein Uffenheim e.V.	Gollachgau-Museum
24.05./25.05.2025	Uffenheimer Reitturnier	Reit- und Fahrverein Uffenheim e.V.	Mehrzweckplatz Uffenheim
25.05.2025	Konfirmation Uffenheim		
31.05./01.06.2025	Museumsfest	Verein für Zivil- und Wehrtechnik e. V.	Wiesenstraße 20, Uffenheim
14.06.2025, 13:30 Uhr	Wanderung nach Ulsenheim	Steigerwaldklub Zweigverein Uffenheim	Treffpunkt: Netto Parkplatz Uffenheim
22.06.2025	Sommerfest SPD	SPD Ortsverein Uffenheim	Schlossplatz/Zehntscheune
29.06.2025, 10:30 Uhr	Spitalkirchweih	Evang.-Luth. Kirchengemeinde Uffenheim	Spitalkirche Uffenheim
04.07. – 06.07.2025	Rittertage mit Mittelaltermarkt, Lagerleben, Ritterturnier	Stadt Uffenheim, Organisator Detlef Seliger	Im Schlosspark und Schlossplatz
12.07./13.07.2025	Deutsch-Italienisches Weinfest	Dt.Italienischer Verein	Schlossplatz/Zehntscheune
19.07.2025, 13:30 Uhr	Wanderung von Uffenheim nach Custenlohr	Steigerwaldklub Zweigverein Uffenheim	Treffpunkt: Fohlenhofdenkmal Uffenheim
19.07.2025, 18:00 Uhr	Sommerfest mit Lagerfeuer	Kgl. Priv. Schützengesellschaft 1604 Uffenheim	Am Schützenhaus in Uffenheim
20.07.2025, 11:00 – 16:00 Uhr	Sommerfest FWG	FWG Uffenheim	Garten der „Alten Kelterei“
27.07.2025, 11:00 Uhr	Sommerfest CSU	CSU Ortsverband Uffenheim	Zehntscheune/Schlossplatz
16.08.2025, 17:00 Uhr	Deutsch-Polnisches Bierfest	Deutsch-Polnischer Partnerschaftsverein	
30.08.2025, 18:00 Uhr	Uffenheimer Vorkirchweih	Trachtenverein Uffenheim e. V.	Festwiese hinter der Stadthalle
05.09. – 08.09.2025	Kirchweih Uffenheim	Stadt Uffenheim	Festplatz an der Rothenburger Straße
07.09.2025, 14:00 Uhr	Tag der Volksmusik	Stadt Uffenheim	Innenstadt Uffenheim
14.09.2025	Tag des offenen Denkmals	Stadt Uffenheim	
14.09.2025	Hochzeitsmesse	Brautmodengeschäft „La Belle“ Uffenheim	Stadthalle Uffenheim
21.09.2025	Kinder-/Familientag	Stadt Uffenheim	

03.10.2025	Handwerkermarkt	Gewerbeverein Uffenheim	Innenstadt Uffenheim
09.10 – 13.10.2025	Kirchweih Welbhausen		
11.10. – 12.10.2025	Kirchweih Uttenhofen		
18.10.2025, 13:30 Uhr	Wanderung von Uffenheim nach Gollhofen	Steigerwaldklub Zweigverein Uffenheim	Treffpunkt: Parkplatz Netto Uffenheim
24.10. – 27.10.2025	Kirchweih Langensteinach		
08.11.2025, 18:00 Uhr	Krautwickelfest und Kathreinerball	Siebenbürger Sachsen, Ortsgruppe Uffenheim	Stadthalle Uffenheim
19.11.2025, 19:00 Uhr	„Letzte Hilfe Kurs“	Hospizverein Uffenheim	Kath. Pfarrzentrum Uffenheim, 1. Stock, Karl-Arnold-Straße 13
21.11.2025, 18:00 Uhr	Preisverteilung Hubertusschießen	Kgl. Priv. Schützengesellschaft 1604 Uffenheim	Schützenhaus Uffenheim
22.11.2025, 20:00 Uhr	Kabarett mit Sven Bach	SPD-Ortsverein Uffenheim	Stadthalle Uffenheim
28.11.2025, 18:00 Uhr	Lange Nacht der Lichter	Stadt/Gewerbeverein Uffenheim	Innenstadt Uffeheim
06.12./07.12.2025, 15:00 – 20:30 Uhr	Weihnachtsmarkt	Stadt Uffenheim	Schlosspark Uffenheim
13.12.2025, 17:00 Uhr	Weihnachtsfeier	Kgl. Priv. Schützengesellschaft 1604 Uffenheim	Schützenhaus Uffenheim
30.12.2025, 19:00 Uhr	Jahresendschießen	Kgl- priv. Schützengesellschaft 1604 Uffenheim	Schützenhaus Uffenheim

Öffnungszeiten Museen, Stadtführungen, Wochenmarkt

Gollachgaumuseum
www.gollachgaumuseum.de
Gruppenführungen nach Anmeldung,
auch abends möglich.

Museum für Zivil- und Wehrtechnik
geöffnet von April bis Oktober
am 1. Sonntag im Monat von 10:00 - 16:00 Uhr

Stadtführungen
Jeden 1. Sonntag im Monat von Mai bis Oktober
Treffpunkt: 14:00 Uhr am Schlossplatz ganzjährig
5,00 Euro pro Person, Kinder ab 7 Jahren 2,00 Euro
Anmeldung bei der Stadt Uffenheim, Tel. 09842 207-21,
Gruppenführungen nach Anmeldung ganzjährig

Wochenmarkt
Freitag von 13:00 Uhr bis 17:00 Uhr
am Pratovecchioplatz vor der Stadthalle

Weitere Veranstaltungen finden Sie auf der Homepage der Stadt Uffenheim unter der Rubrik ERLEBEN/VERANSTALUNGSKALENDER

Alle Angaben ohne Gewähr. Änderungen vorbehalten.

Verschenkbörse

Zu verschenken

Haben Sie was zu verschenken?
Suchen Sie schon lange nach ...?



Wenn Sie gebrauchte Gegenstände kostenlos abgeben möchten oder etwas Bestimmtes suchen, was Ihnen unsere Leserinnen und Leser gern schenken würden, dann können Sie im Mitteilungsblatt der Stadt Uffenheim **kostenlos** eine entsprechende Anzeige unter unserer Rubrik „Verschenkbörse“ aufgeben.

Dazu wenden Sie sich telefonisch (09842 207-31), per Fax (09842 207-32) oder schriftlich an die Redaktion des Mitteilungsblattes, Kennwort „Verschenkbörse“. Geben Sie dazu die von Ihnen angebotenen Artikel sowie Ihre Telefonnummer an, gegebenenfalls auch in welcher Zeit Sie erreichbar sind (Ihre Adresse wird nicht veröffentlicht). Meldungen, die bis jeweils dienstags um 10:00 Uhr eingehen, erscheinen in der Regel in der nächsten Ausgabe.

Machen Sie sich und anderen eine Freude, indem Sie sich rege an unserer „Verschenkbörse“ beteiligen! Dadurch kann manches gute Stück weitere Verwendung finden, statt aus Mangel an einem Abnehmer auf dem Müll zu landen. Und Sie finden sicherlich auch endlich das, was Sie schon so lange suchen.

Zu verschenken

Abfahrtski Elan Flow 4.2
Länge 160 cm, Belag und Kanten Top,
Sicherheitsbindung Elan 10.1
BAFIL Fahrradkorb für Frontmontage auf Vordergabel
massives Drahtgeflecht
inkl. Befestigungsmaterial
neuwertig – kaum genutzt.
Kontakt: 09842-8222 auch AB

Neues aus der Bücherei

Die Öffnungszeiten der Bücherei sind

- **Montag: 11.30 - 14.00 Uhr und 15.00 - 18.00 Uhr**
- **Mittwoch: 09.00 - 11.00 Uhr und 15.00 - 18.00 Uhr**
- **Freitag: 15.00 - 18.00 Uhr**

Wir stellen vor:

Vielleicht hat das Leben Besseres vor/ Anne Gesthuysen

In der kleinen Gemeinde Alpen am Niederrhein laufen die Vorbereitungen für das jährliche Spargelfest auf Hochtouren. Während die Zelte aufgebaut werden und der Chor rund um Ottilie Oymann über die Sprache in alten Liedtexten streitet, hat die Pastorin Anna von Betteray ganz andere Sorgen. Raffaela, ein Mädchen, das seit einem Unfall geistig behindert ist, liegt im Koma. Sie wurde bewusstlos aufgefunden, niemand weiß, was passiert ist. Umso mehr brodelt die Gerüchteküche. Die Polizei folgt den spärlichen Spuren, das Dorf ermittelt eifrig mit.

Umlaufbahnen/ Samantha Harvey

Sechs Astronauten schweben in einer Raumstation durchs All. Den Planeten Erde umkreisen sie in 90 Minuten, sechzehnmal in 24 Stunden. Die zwei Frauen und vier Männer aus ganz unterschiedlichen Nationen arbeiten, essen und schlafen auf engstem Raum – und doch ist alles losgelöst vom Alltag, Schwerkraft und Zeitempfinden sind außer Kraft gesetzt. Was passiert, wenn man seine Heimat nur aus weiter Ferne durch ein kleines Fenster sieht? Wie verändern sich Denken und Fühlen? In dem Zeitraum von nur einem Tag, während die Sonne sechzehnmal auf- und untergeht, betrachtet dieser ungewöhnliche, kraftvoll poetische Roman die großen und kleinen Fragen der Menschheit.

Käpt‘ns Dinner/ Gisa Pauly

Als Marie als Bordshop-Leiterin auf dem Kreuzfahrtschiff anheuert, dessen Kapitän ihr Bruder Lukas ist, hat sie eine Idee: Wenn sie beide schon zusammen in See stechen – warum dann nicht gleich die ganze Familie einladen? Während nach und nach die Verwandtschaft zusteigt, beschleicht Maria jedoch das Gefühl, dass das nicht ihr bester Einfall war. Schließlich ging bei der letzten Zusammenkunft ein Familienmitglied über Bord. Und auch dieses Mal verschwindet ein Passagier spurlos. Zwischen Kapitänsdinner, Landgängen und Sonnendeck werden Maria und ihre Familie mit so mancher Verwechslung, Missverständnissen und Geheimnissen konfrontiert.

Junge Erwachsene:

Infinity Falling, Bd. 1-3/ Sarah Sprinz

Nur wenn sie in fremde Rollen schlüpft, fühlt sich Schauspielerin Aven Amenta wie sie selbst. Doch seitdem eine Stalkerin in ihre Privatsphäre vorgedrungen ist, würde sich die Zwanzigjährige am liebsten verstecken. Der Umzug nach Vancouver für die Dreharbeiten des Kinoblockbusters Infinity Falling kommt Aven daher gerade recht. Womit sie nicht gerechnet hat: Die männliche Hauptrolle wird kurzfristig mit Hayes Chamberlain besetzt. Statt Schauspielerfahrung bringt der Ex-Boyband-Star nur einen Haufen Fans und Medienrummel mit, den Aven eigentlich meiden wollte.

Neue Sachbücher:

- Alte Eltern – Über das Kümmern und die Zeit, die uns bleibt/ Volker Kitz
- Kleine Sprachhelden – Alles was dein Kind braucht, um sprechen zu lernen/ Carina Kittelberger
- Bin fast fertig, muss nur noch anfangen: Schaffen, was wir müssen – erreichen, was wir wollen/ Nicole Staudinger
- Fenster ohne Aussicht – Tagebuch aus Tel Aviv/ Dror Mishani
- Selbst schuld! - Ein Manifest kritischen Denkens für die Gegenwart/ Wolfgang M. Schmitt
- Klicken Sie hier - Digitale Selbstverteidigung leichtgemacht: So schützen Sie sich, Ihre Kinder und Eltern/ Cem Karakaya
- Waldbaden für Kinder - Übungen und Tipps für kleine Entdecker und Ruhe-Sucher/ Ulli Felber
- Am besten draußen – Wie wir noch mehr Natur in unser Leben bringen/ Christo Foerster

Wir gratulieren



Zum Geburtstag

Wir wünschen unseren Jubilaren, die im Laufe der kommenden Wochen ihren Geburtstag feiern dürfen, von Herzen alles Gute, vor allem Gesundheit.

Am 15.02. zum 101. Geburtstag
Hermann Schmidt, Burggrafenstr. 18
Am 15.02. zum 86. Geburtstag
Gretel Kunert, Brackenlohr 6
Am 16.02. zum 80. Geburtstag
Helga Wiesenthal, Geckenheimer Str.10a

Am 17.02. zum 90. Geburtstag
Maria Gutknecht, Spitalplatz 2
Am 17.02. zum 70. Geburtstag
Irmgard Keller, Ostpreußenstr. 10
Am 19.02. zum 70. Geburtstag
Karin Scholz, Ludwig-Erhard-Platz 5
Am 20.02. zum 76. Geburtstag
Paul Raps, Adelhofer Str. 9
Am 22.02. zum 92. Geburtstag
Bernhard Bock, Spitalplatz 2
Am 22.02. zum 70. Geburtstag
Brigitte Hammer, Rudolzhofen 12
Am 24.02. zum 93. Geburtstag
Erna Rienecker, Rudolzhofen 2
Am 24.02. zum 77. Geburtstag
Walter Riemann, Uttenhofer Weg 53
Am 25.02. zum 75. Geburtstag
Werner Popp, Rudolzhofer Str. 22
Am 26.02. zum 92. Geburtstag
Maria Hartmann, Uttenhofer Weg 61
Am 26.02. zum 88. Geburtstag
Ingeborg Meier, Am Bahnhof 5
Am 26.02. zum 75. Geburtstag
Ingrid Sokatsch, Uttenhofer Weg 43
Am 27.02. zum 97. Geburtstag
Marie Wagner, Ringstr. 25
Am 28.02. zum 88. Geburtstag
Maria Mägerlein, Welbhausen, Schnappgasse 3
Am 29.02. zum 76. Geburtstag
Marianne Lischewski, Alte Str. 6

Veröffentlicht werden folgende Jubilare:
Ehejubiläen ab der Goldenen Hochzeit; Geburtstage: ab dem 70. und künftig ab dem 75. Geburtstag jeder weitere (also 76., 77., usw). Selbstverständlich können Sie dieser Veröffentlichung widersprechen. In diesen Fällen bitten wir Sie, uns dies rechtzeitig (3 Wochen vorher) mitzuteilen. Ansprechpartner sind die Mitarbeiter im Einwohnermeldeamt (Tel. 09842 207-14 oder -15).

Standesamtliche Nachrichten

Sterbefälle

Hirsch, Vladimir
97215 Uffenheim, Theodor-Heuss-Ring 43
verstorben am 21.01.2025 71 Jahre
Tauberger, Alexander
97215 Uffenheim, Wolfser Str. 14
verstorben am 21.01.2025 70 Jahre

Die Feuerwehr informiert

Einladung zum Kappenabend 01. März ab 20:11 Uhr

FREIWILLIGE FEUERWEHR STADT UFFENHEIM

Die Freiwillige Feuerwehr Uffenheim läd Sie herzlich zum traditionellen Kappenabend am Faschingssamstag, den 01.03. ab 20:11 Uhr ein.
In der geschmückten Fahrzeughalle des Feuerwehrzentrums Uffenheim können sich faschingsverrückte Närrinen und Narren auf ein buntes Programm freuen.

Schulen/Fortbildung/VHS

VHS

Das Frühjahr-/Sommersemester startet und damit bieten wir Ihnen wieder eine Vielzahl von Kursen an. Wir freuen uns über Ihre schriftlichen Anmeldungen an vhs@kreis-nea.de *oder über unsere Homepage* www.vhs-nea-bw.de. *Eine vollständige Übersicht über alle Kurse finden Sie ebenfalls auf unserer Homepage.*

Klöppeln ist Spitze – „Unsichtbare Abschlüsse“,
Sa., 15.02.25 (3x) 09:30 – 12:30 Uhr, Landwirtschaftsschule, Fernwasserstr. 5, Seminarraum EG, 32,40 Euro
Aufatmen – Entspannen – Kraft schöpfen,
Mo., 17.02.25 (6x) 18:30 – 20:00 Uhr,
Röm.-Kath. Pfarramt, Saal, 32,40 Euro
Gymnastik für Jung und Alt,
Di., 18.02.25 (12x) 19:00 – 20:00 Uhr,
Simmershofen, Gemeindehaus, 43,20 Euro
Bewegter Rücken,
Mi., 19.02.25 (10x) 18:45 – 19:45 Uhr, Geißlingen, Gemeindehaus, 36,00 Euro
Bauch, Beine, Po,
Mi., 19.02.25 (10x) 20:00 – 21:00 Uhr, Geißlingen, Gemeindehaus, 36,00 Euro
Low Core – funktionales Training,
Do., 20.02.25 (11x) 17:30 – 18:15 Uhr, Landwirtschaftsschule, Fernwasserstr. 5, vhs-Raum 1. OG, 29,70 Euro
Pilates,
Do., 20.02.25 (11x) 19:45 – 20:45 Uhr, Landwirtschaftsschule, Fernwasserstr. 5, vhs-Raum 1. OG, 39,60 Euro
Herz-Yoga für Körper, Geist und Seele,
Fr. 21.02.25 (12x) 16:15 – 17:25 Uhr,
Taekwon Do-Schule, 50,40 Euro
Holzschnitzen,
Fr. 21.02.25 (8x) 18:30 – 21:30 Uhr,
Grund- und Mittelschule, Werkraum 014, 86,40 Euro
Augen zeichnen – für Anfänger und Fortgeschrittene,
Sa., 22.02.25 (1x) 10:00 – 16:30 Uhr,
Grund- und Mittelschule, Raum 113, 23,00 Euro

Kontakt für Rückfragen:
Volkshochschule Neustadt a.d. Aisch-Bad Windsheim
Comeniusstraße 5
91413 Neustadt a.d.Aisch
Telefon: 09161 – 92 2606
E-Mail: vhs@kreis-nea.de

Interessante Fälle im Gericht

CHRISTIAN VON BOMHARD SCHULE

„In dubio pro reo - im Zweifel für den Angeklagten“ – diesen Grundsatz unseres Rechtssystem sowie viele weitere Aspekte des Strafrechts haben die Klassen 10 a R und 10 b R bereits letztes Schuljahr im Fach Wirtschaft und Recht kennengelernt. Anfang Januar durften die Jugendlichen nun live dabei sein, wenn diverse Strafverfahren vor dem Amtsgericht Ansbach (siehe Foto) verhandelt wurden.

Zudem erhielten sie zwischen den Verhandlungen die Gelegenheit, dem Richter ihre Fragen zu stellen und so ihr Rechtswissen weiter festigen zu können. Ein sehr interessanter Unterrichtsgang der Realschulklassen der C.-v.-B. Schule!
Text u. Bild: Alexandra Pfeiffer



Enttäuschte Volleyballerinnen

Enttäuschte Gesichter gab es nach dem unglücklichen Ausscheiden der Volleyballerinnen (siehe Foto) der WK III (Jg. 2010/2011) beim diesjährigen Regionalentscheid in heimischer Halle. Nach einem sehr überzeugenden 2:0-Sieg im Halbfinale gegen die Franconian International School mussten sich die Bomhard Schülerinnen im Finale dem Gymnasium Hersbruck trotz großem kämpferischen Einsatz knapp mit 1:2 Sätzen geschlagen geben. Nachdem der erste Satz noch deutlich mit 13:25 verloren wurde, konnte durch eine kleine taktische Umstellung und mit etwas Spielglück im zweiten Satz ein 25:23 errungen werden.



Im Tie-Break jedoch zeigten dann die Hersbrucker Mädels die stärkeren Nerven und die konstantere Leistung, sodass dieser mit 8:15 aus Uffenheimer Sicht abgegeben werden musste. Nichtsdestotrotz kann man stolz auf einen 2. Platz im Regionalentscheid sein und sich für das nächste Jahr ja neue Ziele stecken.
Text u. Bild: Hannes Hofmann

Bei Künstlern zu Gast

Ein Künstleratelier zu besuchen, noch dazu in einem Barockschloss in Hohenlohe, das klingt für viele Kunstinteressierte sehr reizvoll, muss aber wohl ein Traum bleiben, da viele Ateliers für Besucher geschlossen sind und man für einen Besuch besondere Beziehungen braucht. Die hatten die Schüler der 11. Klasse des Gymnasiums der Christian-von-Bomhard Schule. Deshalb konnten sie das Künstleratelier von Sabine und Oliver Christmann auf Schloss Bartenstein besuchen. Die Schüler des P-Seminars Kunst sollen auch Einblicke in den Berufsalltag von Künstlern bekommen. Was lag da näher als das Atelier des Malers Oliver Christmann zu besuchen, der auch ihr Kunstlehrer ist und der zusammen mit seiner Frau, der Malerin Sabine Christmann, auf Schloss Bartenstein lebt und arbeitet.

Beide konnten den Schülern anschaulich den Künstleralltag schildern. Bewerbungen bei Galerien, um Ausstellungen, Ausstellungsplanung und Organisation, Marketing und die finanzielle Situation von Künstlern waren u. a. ein Thema. Aber auch für Gespräche über die Kunst der beiden gegensätzlichen Maler war Zeit. Eine kleine Schlossführung von Fürst Maximilian zu Hohenlohe-Bartenstein, dem Vermieter der beiden Künstler, rundete das Programm ab.
Text u. Bild: Oliver Christmann



Bedrückender Besuch im KZ

Nach längerer Busfahrt kamen die Zehntklässler der Realschule bei dichtem Schneetreiben in der Gedenkstätte Flossenbürg an. Gleich zu Beginn übertrug sich die gedrückte Stimmung auf die Schüler, denn man spürte förmlich die Verbrechen, die damals an jenem Ort stattgefunden haben. Dazu passend war das kalte Wetter, alle mussten ihre Winterjacken schon ordentlich verschließen, um den kühlen Wind nicht so zu spüren. Zu Anfang wurden die Klassen einem Guide zugeteilt, der die Bomhard Schüler zwei Stunden über das gesamte Gelände führte und viele Inhalte und Hintergrundinformationen übermittelte.

Zuerst wurden zwei Lagepläne gezeigt, wobei man Vergleiche zwischen damals und heute gut erkennen konnte. Zusätzlich wurden einige Grundinformationen des historischen Ortes nähergebracht und genau erläutert. Außerdem wurden die Jugendlichen nach und nach durch knöcheltiefen Schnee über fast das gesamte Gelände geführt und es wurde immer mehr klar, welche grausamen Handlungen hier ausgeführt wurden und was man vielen tausenden unschuldigen Menschen angetan hat. Hervorgehoben wurde – stellvertretend für viele Opfer des Nationalsozialismus – Dietrich Bonhoeffer, der in diesem Jahr seinen 80. Todestag hat und im KZ Flossenbürg kurz vor Kriegsende hingerichtet wurde.



Foto: Alexander Hetzer

Am meisten schockierten die Schüler und ihre begleitenden Lehrer die Lebensumstände der Insassen, die unter den schlechtesten Bedingungen mit bis zu tausend Mann in einer kleinen hölzernen Baracke hausen mussten. Sie wurden grundlos verprügelt, mussten stundenlang auf dem Appellplatz stillstehen (egal bei welchem Wetter!) oder härteste körperliche Arbeit im Steinbruch verrichten. So und mit vielen anderen Qualen wurden die Gefangenen auf längere Zeit körperlich und psychisch misshandelt, somit wurde die langsame Zerstörung der Persönlichkeit, das Brechen des Geistes und die Auflösung der Individualität der einzelnen Menschen umgesetzt und erreicht.

Nun ist es unsere Aufgabe als Schule - und die der folgenden Generationen - dafür zu sorgen, dass so etwas nie wieder geschieht. Insgesamt war es ein wirklich schockierender, aber unglaublich interessanter Tag, der alle noch während der Rückfahrt und darüber hinaus bei der Nachbesprechung im Geschichtsunterricht beschäftigt hat.

Alexander Hetzer

Lesepaten an der Grundschule Uffenheim



Eine wertvolle Unterstützung für junge Leser

Frauen und Männer, Berufstätige und Ruheständler, Menschen aus Uffenheim oder der Umgebung - so unterschiedlich sie auch sind, eines eint die zwölf Lesepaten an der Grundschule Uffenheim: Sie sind engagierte Externe, die jungen Lesern zur Seite stehen. Im Unterricht, in der Verlässlichen Grundschule sowie im Offenen Ganztag stellen sie sich ehrenamtlich zur Verfügung. Ihr gemeinsames Ziel: Kinder zu ermutigen, selbstbewusste Leser zu werden. Die Uffenheimer Lesepaten lesen mit einzelnen Kindern von den Lehrkräften bereitgestellte Texte, helfen beim Verständnis schwieriger Wörter und diskutieren manchmal sogar über die Geschichten. Dabei fördern sie nicht nur die Lesefähigkeit, sondern auch das Textverständnis und die Sprachentwicklung. Sie unterstützen Kinder beim Lesen, motivieren sie und helfen ihnen, die Freude am Buch zu entdecken. Das ist enorm wichtig, denn Lesen ist nicht nur eine grundlegende Fähigkeit für den schulischen Erfolg: Es ist ein Schlüssel zu neuen Welten, Wissen und Fantasie.

Gleichzeitig können die Kinder in ihrem Lesepaten eine positive Bezugsperson finden, die ihren Mut und ihre Neugier auf Bücher stärkt. Oftmals entstehen hier nicht nur Fortschritte in der Lesekompetenz der Schülerinnen und Schüler, sondern auch wertvolle zwischenmenschliche Beziehungen.

Die Kinder fühlen sich ernst genommen und wertgeschätzt, und die Lesepaten erhalten die Möglichkeit, Einblicke in die Gedanken und Interessen der jungen Generation zu gewinnen. Die positive Auswirkung von Lesepaten geht über die Verbesserung der Lesefähigkeiten hinaus. Kinder, die regelmäßig mit einem Lesepaten lesen, zeigen oft ein höheres Selbstbewusstsein und eine gesteigerte Motivation für die Schule. Die Herausforderung, mit einem Erwachsenen zu kommunizieren und neue Themen zu erkunden, kann die sozialen Fähigkeiten der Kinder stärken. Für Rektorin Claudia Dachlauer spielen die Lesepaten deshalb eine unverzichtbare Rolle, um den Schulkindern zu helfen, ihre Lesekompetenz zu entwickeln und eine lebenslange Freude am Lesen zu entdecken. In einer Welt, in der digitale Medien immer präsenter werden, ist es wichtiger denn je, den Wert des Lesens zu vermitteln. Die Uffenheimer Lesepaten tragen entscheidend zu einer positiven Leseerfahrung bei - ihr Engagement ist unbezahlbar.



Foto: Katja Huggenberger

Impressum

Mitteilungsblatt der Stadt Uffenheim

mit den Stadtteilen Brackenlohr, Custenlohr, Langensteinach, Rudolzhofen, Uttenhofen, Wallmersbach und Welbhausen.

Erscheinungsweise: vierzehntäglich freitags in den ungeraden Wochen
Verteilung: an alle erreichbaren Haushalte des Verbreitungsgebietes

Herausgeber, Druck und Verlag:
LINUS WITTICH Medien KG, Peter-Henlein-Straße 1, 91301 Forchheim,
Tel.: 09191 7232-0, www.wittich.de

Verantwortlich für den amtlichen Teil:
Der Erste Bürgermeister der Stadt Uffenheim, Wolfgang Lampe, Marktplatz 16, 97215 Uffenheim oder seine jeweilige Vertretung im Amt. Verantwortlich für die Beiträge der Schulen, Kirchen, Vereine etc. ist der jeweilige Verfasser.

für den sonstigen redaktionellen Inhalt und den Anzeigenteil:
gemäß § 7 Abs.1 TMG:
Geschäftsführer Christian Zenk in LINUS WITTICH Medien KG.
Nach §§ 8 bis 10 TMG sind die LINUS WITTICH Medien als Diensteanbieter nicht verpflichtet, übermittelte oder gespeicherte fremde Informationen zu überwachen oder nach Umständen zu forschen, die auf eine Rechtswidrigkeit hinweisen.

Für Text- und Anzeigenveröffentlichungen sowie Fremdbeilagen gelten die allgemeinen Geschäftsbedingungen und die z.Zt. gültige Anzeigenpreisliste. Schadenersatzansprüche sind ausgeschlossen. Bei Nichtbelieferung ohne Verschulden des Verlages oder infolge höherer Gewalt, Unruhen, Störungen des Arbeitsfriedens bestehen keine Ansprüche gegen den Verlag.

Der Stadt Uffenheim steht es frei, redaktionelle Kürzungen vorzunehmen bzw. Texte abzulehnen.
Im Bedarfsfall Einzelexemplare durch den Verlag zum Preis von € 0,40 zzgl. Versandkostenanteil.

Urheberrechtshinweise:
Der Inhalt und das Layout dieser Webpräsentation sind urheberrechtlich geschützt. Nachdrucke und sonstige Verwendung jeglicher Art, auch auszugsweise, bedürfen der ausdrücklichen schriftlichen Genehmigung des Verlages.

Grundschule Oberscheckenbach

Theaterbesuch der Grundschule Oberscheckenbach bei Kommando Grimm

Am 16. Januar 2025 machte die Grundschule Oberscheckenbach einen Ausflug ins Theater nach Ansbach, um „Das tapfere Schneiderlein“ bei Kommando Grimm in den Kammerspielen zu erleben. Um neun Uhr begann die Vorstellung des Weihnachtsmärchens 2024 und begeisterte 60 Minuten lang alle Schüler der Klassen 1 bis 4. Die zahlreichen Abenteuer des mutigen Schneiderleins wurden mit viel Witz, Fantasie und einem Hauch von Magie auf der Bühne dargestellt. Das Stück, das auf dem bekannten Märchen der Gebrüder Grimm basiert, sorgte mit der lebendigen Darstellung der Schauspieler und der mitreißenden Live-Musik für viel Applaus. Die gelungene Inszenierung, die sowohl lehrreich als auch unterhaltsam war, bezeichneten die Kinder nach der Vorstellung als toll, cool und lustig. Pünktlich um elf Uhr waren die Busse mit allen Theaterbesuchern dann wieder an der Schule zurück.

Text: Elisabeth Knörr, Fotos: Katrin Düll





Ev. Kita St. Johannis

Vom Schneemann Klaus zur Rechtschreibung in der Schule

„Der Schneemann Klaus fängt eine Maus. Er fällt vor Schreck gleich in den Dreck und du bist weg!“

Das ist ein klassischer Nonsens-Abzählreim, so wie es viele gibt. Über die inhaltliche Sinnhaftigkeit braucht nicht nachgedacht zu werden und trotzdem – oder vielleicht gerade deshalb – gefallen Kindern solche Sprüche und animieren zum Nachsprechen.

Ungeachtet des Inhalts kann man diese Verse durchaus als sprachlich und pädagogisch wertvoll einstufen, denn sie beinhalten Reimwörter und einen Sprach- und Silbenrhythmus.

Dieser Silbenrhythmus z. B. ist eine wichtige Voraussetzung, um später in der Schule Wörter beim Diktatschreiben richtig trennen zu können.

Wir bahnen diese Fähigkeit im Kindergarten bereits an:

Zunächst wird der Spruch rhythmisch gesprochen. Dann laufen wir dazu im Kreis – und da ist es bereits die erste Herausforderung, zu jeder Silbe passend einen Schritt zu gehen. Gemäß dem pädagogischen Prinzip „vom Groben zum Feinen“ klatschen wir dann den Vers und ziehen Linien aufs Papier. So wird der Sprachrhythmus gefestigt und verinnerlicht.



Foto: Gudrun Trabert

Zum Schluss gestaltet jedes Kind ein Schneemannbild mit zum Spruch gemalten Kreisen und „rundet“ somit die ganze sprachpädagogische Einheit im wahrsten Sinne des Wortes noch ab.



Foto: Gudrun Trabert

Sie sehen also: Abzählreime und Nonsensverse haben es in sich. Schade eigentlich, dass sie zunehmend aus der Kindheit verschwinden.

Wir sind uns sicher, dass Sie, liebe Leserinnen und Leser des Mitteilungsblattes, noch einige davon kennen. Kramen Sie doch mal in Ihrem Gedächtnis. Sie werden bestimmt noch welche finden. Und wenn Sie Mama oder Papa, Oma oder Opa sind, dann lassen Sie doch Ihre Kinder oder Enkel daran teilhaben. Sie werden sehen, wieviel Freude es macht (und ganz nebenbei die schulischen Voraussetzungen verbessert).

Herzlichst
Ihre Gudrun Trabert mit Team

Tolle Lese-Leistung von Leonie Korbacher

Ende Januar fand in Höchstadt a. d. Aisch der Kreisentscheid des Vorlesewettbewerbs für die siebten Klassen der mittelfränkischen Realschulen statt. Emma Weber und Leonie Korbacher (beide 7 c R), die Schulsiegerinnen der Bomhardschule, machten sich gemeinsam mit ihrem Deutschlehrer Philipp Mende auf die lange Reise. Insgesamt nahmen dort Schülerinnen und Schüler aus sechs Realschulen teil. Nach einem herzlichen Empfang wurde die Reihenfolge ausgelost: Leonie startete als vierte, Emma als zehnte. Leonie begeisterte mit einer emotionalen Lesung aus „*Erebos“,* bevor es zur Pause mit Kaffee und Muffins ging.

Später überzeugte Emma mit einem ausdrucksstarken Vortrag aus „*Dirk und ich“*. Die sechsköpfige Jury, zu der auch ein ehemaliger Sieger und Achtklässler gehörte, der Lesen als Tipp zum Entspannen nach dem Schulstress empfahl, beriet sich lange. Dann folgte die für Uffenheim sehr erfreuliche Entscheidung: Leonie belegte den zweiten Platz beim Kreisentscheid und qualifizierte sich für das Finale im Bezirk. Ein großartiger Erfolg für die C.-v.-B Schule!

Text: Philipp Mende
Bild: Emma Weber



Innenausbau läuft gut

Von außen tut sich rein optisch nicht mehr so viel - doch im Inneren geht es zügig weiter beim Neubau der Bomhard Schule.

Das zeigen die vielen Handwerker-Autos, die täglich im Hof parken: Elektroinstallation, Heizung und Sanitär, Maler und Verputzer und viele andere Handwerksbetriebe geben „sich die Klinke“ in die Hand und arbeiten im Gebäude.

Durch die neu eingebauten Fenster (siehe Foto) sieht man viele Materialien (z.. Lüftungsschächte), die nun verarbeitet bzw. eingebaut werden. Wenn alles passt, dann werden die sechs neuen Klassenzimmer, die in Anbindung an den bestehenden Ostbau entstehen, bis zum Schulbeginn 25/26 fertig sein.



Text u. Bild: Ralf Lischka

Evang. Kita Karoline Kolb

Bibelwoche in der Kita: Auf den Spuren Abrahams

In der vergangenen Woche drehte sich in unserer Kita alles um Abraham. Die Kinder erlebten zahlreiche kreative und lehrreiche Aktivitäten.

Zu den besonderen Höhepunkten der Woche gehörte das Backen von Fladenbroten, das Basteln farbenfroher Sandbilder, sowie das kunstvolle Falten von Kamelen. Dabei konnten die Kinder ihrer Fantasie freien Lauf lassen und die biblische Zeit mit allen Sinnen erfahren.



Mitarbeitende und Kinder spielen die Geschichte von Abraham nach.

Foto: Sonja Markert

Jeden Tag wurde eine neue Geschichte aus dem Leben Abrahams erzählt, die durch ein Rollenspiel von Mitarbeiterinnen und Kindern lebendig gestaltet wurde. So konnten die Kinder aktiv in die Erzählungen eintauchen und die Erlebnisse Abrahams auf eine besondere Weise nachempfinden. Viele Kinder erzählten auch ihren Eltern zu Hause begeistert davon.

Besonders spannend war es für die Kinder, als sie sich verkleiden durften, um sich in die Welt von Abraham und seinen Begleitern hineinzuversetzen. Die selbstgestalteten Requisiten trugen dazu bei, dass die biblischen Erzählungen noch lebendiger wurden.

Auch die musikalische Begleitung spielte eine große Rolle: Mit Liedern und rhythmischen Klängen wurde die Atmosphäre der damaligen Zeit nachempfunden. Die Kinder lernten neue Lieder, die sie voller Freude mitsangen.

Auch die älteren Krippenkinder waren jeden Tag mit dabei, um die Geschichten zu hören und zu sehen.



Foto: Sonja Markert

Den feierlichen Abschluss bildete ein gemeinsamer Gottesdienst in der Stadtkirche, an dem Kinder, Eltern und Erzieher teilnahmen. Es war eine rundum gelungene Woche voller Freude, Kreativität und Gemeinschaft, die uns allen noch lange in Erinnerung bleiben wird. Die leuchtenden Augen der Kinder waren der beste Beweis dafür, wie sehr sie diese besondere Zeit genossen haben.

Sonja Markert

Kirchliche Nachrichten

Evangelisch-Lutherische Kirchengemeinde Uffenheim
Luitpoldstr. 3, Uffenheim | Mo. bis Fr. 9–12 Uhr, Di. 14–17 Uhr, Do. 14–18 Uhr

Pfarrstelle I: Dekan Max von Egidy
Tel. 09842 93680 | Fax 09842 9368-20 | E-Mail dekanat.uffenheim@elkb.de

Pfarrstelle II: Pfarrerin Anita Sonnenberg
Tel. 09842 8619 | Fax 09842 952881 | E-Mail anita.sonnenberg@elkb.de

Pfarrstelle III: Pfarrer Frederik Heid
Tel. 09848 4599988 | E-Mail frederik.heid@elkb.de

Dekanatskantorin: Agnes von Grotthuß
Tel. 09842 9361770 | E-Mail agnes.grotthuss@elkb.de

Dekanatsjugendreferent: Diakon Ralf Romankiewicz
Tel. 09865 9559 | E-Mail info@ej-uffni.de

Vertrauensfrauen Kirchenvorstand: Ulrike Werner & Sonja Wildermann

Hinweise:

Unsere Veranstaltungen und Treffen finden ab sofort im „neuen“ **Haus der Kirche** statt (Ringstraße 25, ehemaliges Brauereigelände, ggü. Tagespflege der Diakonie). Es stehen einige Parkplätze zur Verfügung.

Gottesdienst und Veranstaltungen

Freitag, 14.02.2025

„Filmnacht“ bei der Kindernacht von Freitag, 14.2. auf Samstag 15.2.25 im Haus der Kirche | für Kinder von 6 bis 11 Jahren | Anmeldung unter www.dekanat-uffenheim.de

Samstag, 15.02.2025

14:00 Uhr **Konvent für die Kirchenmusiker** im Dekanat Uffenheim und Rothenburg im Haus der Kirche | Dekanatskantorin Agnes von Grotthuß

Sonntag, 16.02.2025

09:30 Uhr **Gottesdienst** in der Stadtkirche | Pfarrer Frederik Heid

14:00 Uhr **Kinderfasching** der Stadt Uffenheim in der Stadthalle | Organisation: Evang. Jugend im Dekanat Uffenheim

14:30 Uhr **Spielenachmittag** für Familien im Haus der Kirche | Pfarrer Frederik Heid

Montag, 17.02.2025

18:30 Uhr Friedensgebet im Gerlach-von-Hohenlohe-Stift

Mittwoch, 19.02.2025

10:00 Uhr **Krabbelgruppe** im Haus der Kirche mit kleiner Gesprächsrunde zum Thema: Was tun bei Fieber

15:15 Uhr **Spielkreis und Elterntreff** für 1-3-jährige im Haus der Kirche

15:30 Uhr **Konfi-Kurs** im Haus der Kirche

Donnerstag, 20.02.2025

15:00 Uhr **Andacht** im Gerlach-von-Hohenlohe-Stift | Pfarrer Frederik Heid

Freitag, 21.02.2025

19:00 Uhr **easy singing** im Haus der Kirche | Dekanatskantorin Agnes von Grotthuß

19:30 Uhr **Brettspieleabend** im Haus der Kirche | Pfarrer Frederik Heid

Sonntag, 23.02.2025

09:00 Uhr **Gottesdienst** in der Spitalkirche | Dekan Max von Egidy

Montag, 24.02.2025

18:30 Uhr **Friedensgebet** im Gerlach-von-Hohenlohe-Stift

Mittwoch, 26.02.2025
10:00 Uhr **Krabbelgruppe** im Haus der Kirche
15:15 Uhr **Spielkreis und Elterntreff** für 1-3-jährige im Haus der Kirche
15:30 Uhr **Konfi-Kurs** im Haus der Kirche

Donnerstag, 27.02.2025
15:00 Uhr **Andacht** im Gerlach-von-Hohenlohe-Stift
16:00 Uhr **Andacht** im Haus der Betreuung und Pflege | beide Pfarrer Helge Marschall

Sonntag, 02.03.2025
09:30 Uhr **Gottesdienst** in der Stadtkirche | Pfarrerin Anita Sonnenberg



Landeskirchliche Gemeinschaft

Herzliche Einladung zu unseren Veranstaltungen

Freitag, 14. Januar 2025
18.00 Uhr Teeniekreis
20.00 Uhr cjb - Jugendkreis

Sonntag, 16. Februar 2025
10.30 Uhr Gottesdienst mit Katja Köhlerparallel Lifestream auf unserem Youtube-Kanal

Mittwoch, 19. Februar 2025
19.30 Uhr FireKreis

Donnerstag, 20. Februar 2025
16.15 Uhr Entdeckerkids Block 3
20:00 Uhr Zeit mit Gott





Nimm dir ganz persönlich Zeit für deine Beziehung zu Gott.

Anbetung. Gottes Wort. Gemeinschaft. Gebet. Hören.

Ort: Wallmersbach 56
Ankommen ab 19:45 Uhr, Start 20 Uhr
Bring gerne deine Bibel mit.

Kontakt:
Rosmery Heberlein
09848 9699948

Freitag, 21. Februar 2025
16.00 Uhr Pfadfinder
20.00 Uhr cjb
Sonntag, 23. Februar 2025
10.30 Uhr Gottesdienst mit Markus Eichlerparallel Live-Stream auf unserem Youtube-Kanal
Mittwoch, 26. Februar 2025
19.30 Uhr Sing&Meet
Donnerstag, 27. Februar 2025
16.15 Uhr Entdeckerkids Block 3
Freitag, 28. Februar 2025
18.00 Uhr Teeniekreis
20.00 Uhr cjb

Vorankündigung:



Entdecke Leben, Glaube, Sinn: Alpha für Senioren

Der Alpha bietet eine spannende Möglichkeit, den christlichen Glauben besser kennenzulernen und eine persönliche Beziehung zu Gott zu entdecken.
In inspirierenden Kurzvorträgen werden zentrale Themen des Glaubens vorgestellt, gefolgt von anregenden Gesprächen in kleinen Gruppen, die Raum für Fragen und Austausch bieten.

11. März — Wer ist Jesus?
Das größte Rätsel der Geschichte: Wer war der Mann, dessen Tod die Welt veränderte? Tauche ein in das Leben und Sterben von Jesus.)

8. April — Gibt es Gewißheit?
Glauben jenseits der Zweifel: Wie können wir in einer Welt voller Unsicherheit und Zweifel an unserem Glauben festhalten?

10. Juni — Wer ist der Heilige Geist?
Mythos oder Wirklichkeit: Ist er nur religiöse Einbildung oder reale Erfahrung? Bilde deine Meinung anhand der Bibel

8. Juli — Warum Bibel lesen?
Dein persönlicher Ratgeber. Sie bietet Orientierung, Trost & Tipps. **Wie soll ich beten?** Es gibt keine richtigen oder falschen Gebete.

Ansprechpartner: Prediger Markus Eichler - 0175 528 6422

Du hast Fragen zu unseren Veranstaltungen?
Dann schau gerne auf unserer Homepage nach: **www.uffenheim.lkg.de** oder melde Dich bei Markus Eichler unter der Nummer 0175/ 5286 422 oder schreib eine E-Mail an:
markus.eichler@lkg.de
YouTube Kanal: Lkg Uffenheim

Katholische Pfarrgemeinde Herz-Jesu Uffenheim

Kath. Pfarramt Herz-Jesu, Karl-Arnold-Str. 13, Uffenheim
Persönlich für Sie vor Ort: Dienstag, 14:00 - 17:00 Uhr
Das Pfarrbüro ist zu folgenden Zeiten telefonisch erreichbar:
Montag - Donnerstag 09:00 - 12:00 und 14:00 - 16:00 Uhr
Freitag von 09:00 - 12:00 Uhr
Telefon: 09842 410 (Ihr Anruf wird weitergeleitet)
E-Mail ssb.oberer-aischgrund@erzbistum-bamberg.de

Gottesdienste

Sonntag, 16.02.
10:30 Wort-Gottes-Feier
Dienstag, 18.02.
09:00 Rosenkranz
09:30 Eucharistische Anbetung
Mittwoch, 19.02.
15:00 Wort-Gottes-Feier Gerlach-von-Hohenlohe-Stift
Donnerstag, 20.02.
16:30 Rosenkranz
Sonntag, 23.02.
10:30 Eucharistiefeier mit den Erstkommunionkindern
Donnerstag, 27.02.
16:30 Rosenkranz

Für Kinder und Jugendliche
Spiel, Spaß, Spannung am Freitag,
Offene Jugendarbeit für Kinder ab 7 Jahren im kath. Pfarrzentrum

Freitag, 14.02.
17:15 Schokoladen Rallye (mit Anmeldung)
Freitag, 21.02.
17:15 Wir basteln Faschingsmasken
Freitag, 28.02.
17:15 Faschingsfeier (mit Anmeldung)

Weitere Infos

- Live-Übertragung ausgewählter Gottesdienst im Seelsorgebereich auf unserem YouTube-Kanal „Seelsorgebereich Oberer Aischgrund“. Übertragungstermine auf unserer Homepage
- Unsere Gottesdienstordnung können Sie auch als Newsletter zugesendet bekommen. Dafür senden Sie bitte eine Mail an: ssb.oberer-aischgrund@erzbistum-bamberg.de
- Besuchen Sie auch unsere neu gestaltete Homepage, hier finden Sie Informationen über Veranstaltungen aller Pfarreien im Seelsorgebereich Oberer Aischgrund www.ssb-oberer-aischgrund.de

Firmung im Seelsorgebereich Oberer Aischgrund

Am Samstag, dem 01. Februar 2025 feierten wir in Herz-Jesu Uffenheim die Firmung mit Erzbischof Herwig Gössl.
Auf die Firmung haben sich, neben weiteren Firmlingen aus dem Seelsorgebereich Oberer Aischgrund, 11 Jugendliche aus Uffenheim und Rodheim vorbereitet.

Dies waren Finja-Sophie Brohm, Alessia D'Amico, Elias Engel, Jakob Englert, Florian Freitag, Annika Gebert, Florian Kuhn, Julia Markgraf, Noah Schneider, Sebastian Seybold und Johanna Zeuner.
Wir wünschen unseren Firmlingen alles Gute und Gottes Segen auf Ihrem weitern Glaubens– und Lebensweg.

Vereinsnachrichten

SBU

Mittelfränkische Meisterschaft der U16

Am Sonntag, den 26.01.2025 fuhren die Mädels der U18 nach Ansbach zur Mittelfränkischen-Meisterschaft.
Dort angekommen mussten sie auch gleich gegen Schwaig ran, die in der Bezirksliga den vierten Platz belegt hatten. Nach einem packenden, ersten Satz verloren sie zwar knapp (25:21), aber das hemmte die immer gute Stimmung keineswegs. Und so gaben sie auch im zweiten Satz ihr Bestes, was gegen die sehr starken Schwaiger leider nicht reichte, so verloren sie auch den zweiten Satz mit 25:16. Nach einer kurzen Pause mussten sie auch im darauffolgenden Spiel alles geben und zeigten eine starke Leistung gegen den Ersten der Bezirksliga, Erlangen. Doch Erlangen spielte ein sehr gutes Spiel und gewann verdient den ersten Satz mit 25:17. Auch im zweiten Satz ließen die starken Gegner nicht nach und so verloren die Uffenheimer und Bad Windsheimer auch diesen Satz (25:18). Obwohl es ab diesem Zeitpunkt sicher war, dass sie nicht weiterkommen konnten, machten die Mädels das Beste daraus und hatten weiterhin Spaß. Nachdem die Halbfinale gespielt worden waren, hatten die Mädels noch ein Spiel gegen die bereits vom Quali Turnier bekannten Hersbrucker. Auch wenn man diese zuvor bereits zwei Mal geschlagen hatte, ging man mit dem nötigen Respekt an das Spiel. Hersbruck spielte von Anfang an gut und schaffte es, dass die Konzentration unserer Mädels nach diesem langen Tag nach und nach nachließ. Trotz der zum richtigen Zeitpunkt genommenen Auszeiten der zwei Betreuerinnen Nadine und Jessica Baltrusch, konnten die Mädels den Satz nicht mehr drehen und unterlagen den Hersbruckern knapp mit 25:22. Nun mussten die Spielerinnen versuchen die Niederlage abzuschütteln und sich vollkommen auf den nächsten Satz konzentrieren. Doch Hersbruck spielte weiterhin stark und ging schnell in Führung. Bei dem Spielstand 24:19 für ihre Gegner schafften es die Mädels noch Mal ihren Punktestand auf 22 zu erhöhen, doch dies reichte leider nicht und so verloren sie auch den zweiten Satz knapp mit 25:22. Auch wenn es am Sontag nur für den sechsten Platz gereicht hat, können unsere Mädels stolz auf sich sein, denn auch eine erfolgreiche Saison hat irgendwann ein Ende.

Text und Bild: Neele Lassak



CHRISTIAN VON BOMHARD SCHULE

Gymnasium, Realschule, Fachoberschule
Evangelische Internatsschule
Im Krämersgarten 10, 97215 Uffenheim
Tel.: 09842 9367-0
info@bomhardschule.de
www.bomhardschule.de

Gymnasium und Realschule

Herzliche Einladung an Eltern und Kinder zu unserem **Informationsabend** für beide Schularten
am **Dienstag, 25. Februar 2025, 18:00 Uhr**
im Atrium der Christian-von-Bomhard Schule Uffenheim.

Die **Anmeldung** für die 5. Jahrgangsstufe im Schuljahr 2025/26 findet vom **5. bis 9. Mai 2025** jeweils von **8 bis 16 Uhr** im Sekretariat der Schule, 1. OG, statt.

Ab Ende April können Sie alle erforderlichen Formulare **von unserer Homepage herunterladen,** am PC ausfüllen und uns **zusenden oder** zur persönlichen Anmeldung **mitbringen.**

Zusätzlich benötigen wir: Übertrittszeugnis im Original, Kopie der Geburtsurkunde, Nachweis über vollständigen Masern-Impfschutz, evtl. Passbild für den Busausweis (nur bei Fahrschülern).

Herzliche Einladung auch zu unserem
Tag der offenen Tür
am 4. April 2025 von 14:00 bis 17:00 Uhr
Wir freuen uns auf viele Gäste!

Mittelfränkische Meisterschaft der U18

Am Sonntag, den 26.01.2025 fuhren die Mädels der U18 nach Ansbach zur Mittelfränkischen-Meisterschaft.
Dort angekommen mussten sie auch gleich gegen Schwaig ran, die in der Bezirksliga den vierten Platz belegt hatten. Nach einem packenden, ersten Satz verloren sie zwar knapp (25:21), aber das hemmte die immer gute Stimmung keineswegs. Und so gaben sie auch im zweiten Satz ihr Bestes, was gegen die sehr starken Schwaiger leider nicht reichte, so verloren sie auch den zweiten Satz mit 25:16. Nach einer kurzen Pause mussten sie auch im darauffolgenden Spiel alles geben und zeigten eine starke Leistung gegen den Ersten der Bezirksliga, Erlangen. Doch Erlangen spielte ein sehr gutes Spiel und gewann verdient den ersten Satz mit 25:17. Auch im zweiten Satz ließen die starken Gegner nicht nach und so verloren die Uffenheimer und Bad Windsheimer auch diesen Satz (25:18). Obwohl es ab diesem Zeitpunkt sicher war, dass sie nicht weiterkommen konnten, machten die Mädels das Beste daraus und hatten weiterhin Spaß. Nachdem die Halbfinale gespielt worden waren, hatten die Mädels noch ein Spiel gegen die bereits vom Quali Turnier bekannten Hersbrucker. Auch wenn man diese zuvor bereits zwei Mal geschlagen hatte, ging man mit dem nötigen Respekt an das Spiel. Hersbruck spielte von Anfang an gut und schaffte es, dass die Konzentration unserer Mädels nach diesem langen Tag nach und nach nachließ. Trotz der zum richtigen Zeitpunkt genommenen Auszeiten der zwei Betreuerinnen Nadine und Jessica Baltrusch, konnten die Mädels den Satz nicht mehr drehen und unterlagen den Hersbruckern knapp mit 25:22. Nun mussten die Spielerinnen versuchen die Niederlage abzuschütteln und sich vollkommen auf den nächsten Satz konzentrieren. Doch Hersbruck spielte weiterhin stark und ging schnell in Führung. Bei dem Spielstand 24:19 für ihre Gegner schafften es die Mädels noch Mal ihren Punktestand auf 22 zu erhöhen, doch dies reichte leider nicht und so verloren sie auch den zweiten Satz knapp mit 25:22. Auch wenn es am Sonntag nur für den sechsten Platz gereicht hat, können unsere Mädels stolz auf sich sein, denn auch eine erfolgreiche Saison hat irgendwann ein Ende.

Neele Lassak



Foto: Neele Lassak

1. FV Uffenheim

Abteilung Tischtennis

Bezirk Unterfranken-Süd
Bezirksliga Ost
TV Etwashausen IV - FVU I 7:3

Nach nur einem Punkt aus den letzten vier Spielen ist der FVU auf den achten Tabellenplatz zurück gefallen. Christian Drumm/Samuel Utzelmann verloren unerwartet gegen das Duo aus dem zweiten Paarkreuz der Gastgeber mit 1:3 Sätzen. Dagegen setzten sich Stefan Fürmann/Gerhard Reif überraschend gegen die beiden Spitzenspieler mit 3:2 durch. Drumm in vier sowie Fürmann und Reif in jeweils drei Sätzen hatten keine Siegchance, dagegen konnte Utzelmann sein Spiel in fünf Sätzen gewinnen. Im Spitzenspiel führte Fürmann bereis mit 2:0 Sätzen, doch blieb ihm der Matchgewinn beim 15:17 im dritten Durchgang verwehrt und die beiden letzten Sätze gingen klar an seinen Kontrahenden. Dagegen gelang es Drumm, mit zwei Mal 12:10 sein Spiel nach 1:2 Sätzen noch zu drehen und im Entscheidungssatz zu gewinnen. Utzelmann lag bereits 0:2 Sätze zurück, ehe er mit zwei klaren Satzgewinnen ausglich, doch den Entscheidungssatz verlor er deutlich zum Siegpunkt für die Gastgeber. Reif gewann im letzten Spiel zwar den ersten Durchgang, doch den vierten Satz musste er noch mit 10:12 abgeben.

Bezirksklasse A Ost
SV Markt Einersheim - FVU II 6:4

Beim letzjährigen Vizemeister stand es nach den Doppeln bereits 2:0 für die Gastgeber. Georg Mieß/Reiner Zeller verloren mit 0:3 und Reif/Stefan Hergenhan konnten nur den dritten Satz gewinnen. Hergenhan gewann gegen den Spitzenspieler, der etwas angeschlagen war, mit 3:1, während Reif zwei Sätze nur mit 11:9, aber das Spiel mit 3:0 gewann und zum 2:2 ausglich. Im zweiten Paarkreuz verlor Zeller nach 11:13 und 10:12 in drei Sätzen. Mieß lag zwar mit 2:1 vorne, er musste aber die beiden letzten Sätze ebenfalls mit 11:13 und 10:12 abgeben. Reif gewann das Spitzenspiel kampflos, da sein Gegner nicht mehr angetreten war und Hergenhan behielt nach 0:2 Sätzen noch mit 13:11 im Entscheidungssatz die Oberhand. Die Hoffnung auf einen Punktgewinn erfüllte sich nicht, denn Mieß verlor beim 1:3 alle drei Sätze mit zwei Punkten Differenz, während Zeller klar unterlegen war. Nach zwei Rückrundenspielen weist die Mannschaft ein Punktverhältnis von 9:11 auf und steht auf dem fünften Tabellenplatz.

Bezirksklasse C Südost
FVU III - TV Marktsteft I 5:5

Gegen den in Bestbesetzung angetretenen Titelverteidiger, der auf den Aufstieg verzichtet hatte, kam der FVU zu einem verdienten Punktgewinn. Michael Bestle/Marcus Jüllich blieben gegen das Spitzenduo des TV klar mit 3:0 siegreich, allerdings verloren Werner Ankert/Jochen Scheer ebenso deutlich. Bestle gab beim 3:1 im ersten Einzel nur den ersten Satz mit 10:12 ab, während Jüllich den Spitzenspieler beim 3:0 klar beherrschte. Ankert und Scheer hatten beim 1:3 bzw. 0:3 keine Chance auf einen Punktgewinn, dafür siegten Bestle und Jüllich klar mit jeweils 3:0 Sätzen zur 5:3-Führung. Der Siegpunkt wollte aber im zweiten Paarkreuz nicht gelingen, denn Ankert verlor nach 2:1-Führung noch mit 2:3 und Scheer konnte nach 19:17 im ersten Satz im zweiten Durchgang einen klaren Vorsprung nicht ins Ziel bringen und verlor diesen noch mit 10:12, sowie mit dem gleichen Ergebnis auch den vierten Satz zum 5:5-Unentschieden. Mit 12:12 Punkten steht die Mannschaft im Mittelfeld der Tabelle.

Einladung zur Jahreshaupt-versammlung

am Mittwoch, 19. März 2025, 19.00 Uhr, im Gasthaus „Alte Kelterei“, Uffenheim

Komitee für die Städtepartner-schaft Egletons-Uffenheim

Tagesordnung:

1. Begrüßung
2. Bericht der 1. Vorsitzenden
3. Bericht des Kassiers
4. Bericht der Kassen-prüfer/Entlastung
5. Vorstandswahlen
6. Aktivitäten 2025
7. Sonstiges, Wünsche, Anträge

Helga Kerwagen 1. Vorsitzende

Freunde der Kammermusik e.V.

Duo Forstner – Hanßen im Musikpavillon in Uffenheim

Kammerkonzert mit Querflöte und Klavier

Am Sonntag, dem 16. Februar 2025 um 18:00 Uhr spielen die Flötistin Alexandra Forstner und der Pianist Knut Hanßen ein Programm mit französischen Komponisten, u.a. César Frank, Maurice Ravel und André Jolivet. Die junge Flötistin erhielt ihre Ausbildung an den Hochschulen für Musik in Nürnberg und München. 2021 wurde sie beim Deutschen Musikwettbewerb mit einem Stipendium ausgezeichnet. Sie spielte im Bundesjugendorchester, war Akademistin im Symphonieorchester des Bayerischen Rundfunks und erhielt gerade eine Flötenstelle bei den Bamberger Symphonikern. Der Pianist Knut Hanßen gastiert zum dritten Mal in Uffenheim. Nach seinem Studium in Köln nahm er an verschiedenen Wettbewerben mit Erfolg teil und wurde ebenfalls beim Deutschen Musikwettbewerb mit einem Stipendium ausgezeichnet. Das Konzert wird unterstützt von der Stadt Uffenheim und der Sparkasse Uffenheim.

Der Eintritt kostet 20,- €. Schüler und Studenten sowie Mitglieder der „Freunde der Kammer-musik“ haben freien Eintritt. Der Veranstalter bittet um Anmeldung unter der Tel.-Nr. 09842-2506 oder per Email: familie.wienand@t-online.de



Alte Kelterei
Amtsgartenweg 13
97215 Uffenheim
Tel.: 09842/951075

Schlachtschüssel
Donnerstag, 13. Februar
ab 17.30 Uhr
und Freitag, 14. Februar
ab 11.30 Uhr.

Forschungsstelle für fränkische Volksmusik

Der Maurer und der Frosch

„Maurer-Galopp“ - so heißt dieses Stück, das am 24. Januar 1913 von der „Bayrischen Oberlandler-Kapelle“ unter Direktion von Rudi Winkler aus Nürnberg für die Schallplattenfirma Homophon eingespielt worden ist. Es handelt sich um eine Folge von bekannten Galopp-, Dreher- und Vierzeiler-Melodien.

Zu hören sind neben virtuosen Klarinetten-variationen vor allem der folgende Vierzeiler, dem das Stück seinen Titel verdankt: „Do drunda an dem Weiher, do ziachd a Frosch an Maurer rum. Der Maurer duad mi reia, o Gott, der bringd‘n um.“ Rudi Winkler leitete vor dem Ersten Weltkrieg für einige Zeit die bekannte Kapelle „Georg Lang’s Original-Oberlandler“, doch auch mit seiner eigenen Kapelle war er aktiv. Die ihm zugeordneten Tonaufnahmen in der Sammlung der Forschungsstelle sind überwiegend zwischen 1910 und 1913 entstanden. Digitalisate einiger dieser Platten sowie historische Bildpostkarten der Kapelle Winkler können z. B. auf der Online-Plattform der Bayerischen Staatsbibliothek bavarikon angesehen bzw. angehört werden.



Die Postkarte mit „Rudi Winkler’s Original Oberlandler Kapelle“ (FFV-KT4222-95) wurde im Juni 1913 von Budapest nach Tarmstedt (Niedersachsen) versandt.



Auf dem Etikett der Schellackplatte (FFV-SP-3751-A) ist der Kapellenname als „Bayrische Oberlandler-Kapelle“ angegeben. Der QR-Code führt zu den digitalisierten Objekten auf der Online-Plattform bavarikon.

Gesundheitsupdate aus dem AZU

Hausärztliche Diagnostik und Therapie von Schilddrüsenknoten

Schilddrüsenknoten sind ein häufiger Befund und mittlerweile bei fast jedem zweiten Erwachsenen im fortgeschrittenen Alter nachweisbar, v.a. Bei Frauen. Glücklicher Weise sind davon, laut neuesten Studienergebnissen, nur 1,1% bösartig. Gründe für die Zunahme liegen einerseits im nach wie vor bestehenden Jodmangel, zum anderen in einer verbesserten Diagnostik. Knoten werden so oft zufällig bei Ultraschalluntersuchungen der Halsschlagadern oder bei CT/MRT-Scans im Halsbereich entdeckt. Die Wahrscheinlichkeit für ein Karzinom steigt mit der Größe der Knoten und beträgt ab 1 cm ca. 5 – 15%. Die ärztliche Behandlungsstrategie hängt folglich von der Größe und Beschaffenheit eines neu entdeckten Knotens ab. Karzinome präsentieren sich neben ihrer Größenzunahme im Ultraschall häufig unharmonisch und/oder verkalkt. Zusätzlich stehen Laboruntersuchungen, radioaktive Marker (sog. Szintigraphie) und die Feinnadelpunktion zur Verfügung.

Neben dem Aktivitätsstatus der Schilddrüse (TSH) können auch sog.Tumormarker bestimmt werden. Hierbei handelt es sich um Proteine, die auch bei Gesunden im Körper vorkommen, von bestimmten Tumoren jedoch übermäßig stark gebildet werden. Knoten unter 1 cm Größe mit unverdächtigem Erscheinungsbild sollten alle 12 Monate, verdächtige Befunde alle 3-6 Monate hausärztlich kontrolliert werden. Knoten über 1cm, solche mit Wachstumstendenz oder Zeichen einer Schilddrüsenüberfunktion sollten primär weiter fachärztlich abgeklärt werden. Hier ist die Überweisung zum Nuklearmediziner sinnvoll. Besteht weiterhin der V.a. Auf ein Karzinom, kann die Feinnadelbiopsie Auskunft über entarte Zellen liefern. Erhärtet sich der Karzinomverdacht bzw. liegt ein heißer Knoten mit Schilddrüsenüberfunktion vor, so wird eine Operation unumgänglich.

Foto: AZU Uffenheim

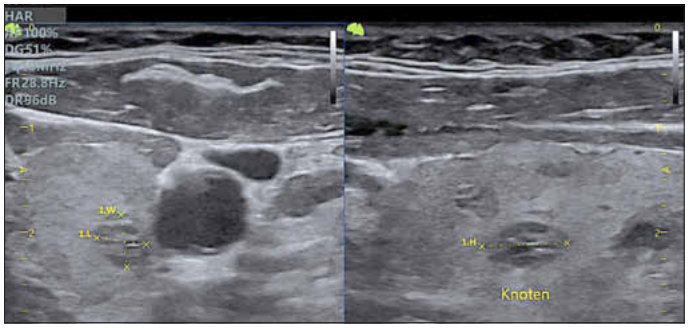

Einladung zum Vortrag „Reisemedizin, Teil 1: Alpinmedizin“

Ich möchte Sie herzlich zu meinem Vortrag **„Reisemedizin, Teil 1: Alpinmedizin“** am 20.02.25 um 18.30 Uhr im Haus der Kirche in Uffenheim einladen. Der Vortrag mit anschließender Diskussionsrunde richtet sich an alle Interessierten und behandelt neben den Erkrankungen in großen Höhen auch die häufigsten medizinischen Probleme in unseren europäischen Gebirgsregionen.

Veranstaltungsdauer:
18.30 Uhr bis ca. 19.30 Uhr
Veranstaltungsort:
Haus der Kirche
Ringstraße 25
97215 Uffenheim

Ich freue mich auf Ihr zahlreiches Erscheinen.
J. Zeilner
Facharzt für Allgemeinmedizin

CONTAINER
IN ALLEN GRÖSSEN
LEWANDOWSKI
GEWERBEMÜLL
HAUSENTRÜMPELUNG
HAUSBAU
RENOVIERUNG
Mühle 2 · 97246 Eibelstadt
Tel. 09303-320 · www.L-ME.de
METALLHANDEL · CONTAINERDIENST

JOBS
IN IHRER REGION
jobs-regional.de
Ein Produkt der
LINUS WITTICH Medien Gruppe

Feuchte Mauern?
Wasser im Keller?
Schimmelpilz im Wohnraum?
bautenschutz katz
· Mauertrockenlegung (Säge-, Chromstahl-, Injektionstechnik)
· Kellersanierung (auch ohne Aufgraben/Erdarbeiten)
· Wasser im Keller, Tiefgarage, Schacht
· Hausschwamm und Schimmelpilz
· Risse im Mauerwerk
· Baugrund verbessern / verfestigen
Für eine kostenfreie Ortsbesichtigung mit Angebot am besten gleich anrufen.
SACHVERSTAND über 40 Jahre ERFAHRUNG
bautenschutz katz GmbH
Tel. (09122) 7988-0
Ringstr. 51 · 91126 Rednitzhembach · www.bjk24.de
DHBV



BETRIEBSELEKTRIKER (M/W/D)
IN VOLLZEIT
Für unser Bauhofteam suchen wir Verstärkung!
Du bist Elektriker oder hast eine vergleichbare Ausbildung und schätzt eigenverantwortliches, vielfältiges und selbständiges Arbeiten?
Dann freuen wir uns auf Deine Bewerbung!
Wir bieten:
• unbefristetes Arbeitsverhältnis in Vollzeit
• Vergütung nach dem TVöD
• interessantes und abwechslungsreiches Aufgabengebiet
• betriebliche Krankenzusatzversicherung
STADT AUB
weitere Infos unter www.stadt-aub.de
bewerbung@vgem-aub.bayern.de
0171 - 79 26 342
Marktplatz 1, 97239 Aub

Was sonst noch interessiert

Manövermeldung

Das Landratsamt Neustadt a. d. Aisch - Bad Windsheim teilt mit, dass im Zeitraum **vom 03.02.2025 bis zum 28.02.2025** im gesamten Lankreis ein Manöver (Hubschrauberlandeübung [einschließlich Nachtlandungen]) abgehalten wird. Wir bitten um Beachtung und Verständnis.

Mikrozensus 2025

Auch im Jahr 2025 wird in Bayern wie im gesamten Bundesgebiet bei einem Prozent der Bevölkerung wieder der Mikrozensus durchgeführt. Nach Mitteilung des Bayerischen Landesamts für Statistik in Fürth werden für diese amtliche Haushaltsbefragung im Laufe des Jahres rund 130 000 Personen in Bayern von speziell für diese Erhebung geschulten Interviewerinnen und Interviewern zu ihrer wirtschaftlichen und sozialen Lage befragt.

Für den überwiegenden Teil der Fragen besteht nach dem Mikrozensusgesetz Auskunftspflicht. https://www.statistik.bayern.de/statistik/gebiet_bevoelkerung/mikrozensus/index.html



Kenia Traumreise 2026

mit FLY & HELP zum Konzert „Stars unter Afrikas Sternen“

p. P. ab 1.699 €

im DZ vom 27.02.-07.03.2026
9-tägig (7 Nächte) ab/bis Frankfurt
inkl. Flug, Halbpension und Konzert

Buchungscode: LW26

Besuch einer FLY & HELP Schule buchbar.
Preis p.P.: 89 € (inkl. 50 € Extra-Spende an die Schule!)

Begleiten Sie uns an den Bamburi Beach nahe Mombasa / Kenia! Die Severin Sea Lodge ist eine Oase der Entspannung inmitten eines Palmengartens am Indischen Ozean. Die Hafenstadt Mombasa ist nur zwölf Kilometer von der Hotelanlage entfernt. Erleben Sie optional die atemberaubende und vielfältige Tierwelt Afrikas bei einer Safariverlängerung. Der musikalische Höhepunkt ist das Konzert unter Palmen „STARS UNTER AFRIKAS STERNE“ zugunsten der Reiner Meutsch Stiftung FLY & HELP. Freuen Sie sich auf die TOP Stars des deutschen Schlagers: Mickie Krause, Anita Hofmann, Stefan Mross und Wolfgang Trepper mit seiner Comedy Show.

www.schlagernacht-kenia.de

»Stars unter Afrikas Sternen«

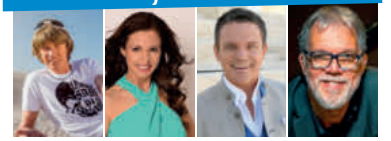

Mickie Krause, Anita Hofmann, Stefan Mross und Wolfgang Trepper

Ihre Event-Highlights vor Ort

- Konzert »Stars unter Afrikas Sternen«
- Live-Show „Abenteuer Weltumrundung“

Ausführlicher Reiseverlauf!

INKLUSIVLEISTUNGEN

- Flug mit CONDOR ab/bis Frankfurt nach Mombasa in der Economy Class
- Flughafensteuern und Sicherheitsgebühren
- Transfer Flughafen – Hotel – Flughafen im klimatisierten Reise- oder Minibus
- 7 Übern. im 4* Hotel Severin Sea Lodge
- Halbpension (Frühstück & Abendessen)
- **Live-Show „Abenteuer Weltumrundung“**
- **Konzert »Stars unter Afrikas Sternen«**
- Deutschsprachige, lokale Reiseleitung
- FLY & HELP Ansprechpartner vor Ort
- Reisepreissicherungsschein (abgesichert durch tourVERS Touristik-Versicherungs-Service GmbH)

Buchungsmöglichkeiten als Grundreise[1] o. mit Kurzsafari[2], Badeverlängerung[3] o. Langsafari[4]:

27.2. – 7.3. *(9-tägig,7 Nächte)[1]*	ab 1.699 € p. P.
27.2. – 9.3. *(11-tägig, 9 Nächte)[2]*	ab 2.399 € p. P.
24.2. – 11.3. *(16-tägig, 14 Nächte)[3]*	ab 2.149 € p. P.
1.3. – 16.3. *(16-tägig, 14 Nächte)[4]*	ab 3.699 € p. P.

50 € pro Person vom Reisepreis kommen der Reiner Meutsch Stiftung FLY & HELP zugute und werden für einen Schulbau verwendet.
www.fly-and-help.de

E-Mail: reisen@fh-travel.de
Veranstalter: FLY & HELP Travel, eine Marke der Prime Promotion GmbH

Jetzt buchen unter: (Mo.-Fr. 9-14 Uhr)
Tel.: 0214-7348 9548

LW-FLYERDRUCK.DE
Ihre Onlinedruckerei von LINUS WITTICH Medien

WITTICH MEDIEN
LINUS WITTICH
Lokal informiert. Druck. Internet. Mobil.

Ihre Gebietsverkaufsleiterin vor Ort
Valeria Geistbeck
Mobil: 0171 1487485
v.geistbeck@wittich-forchheim.de

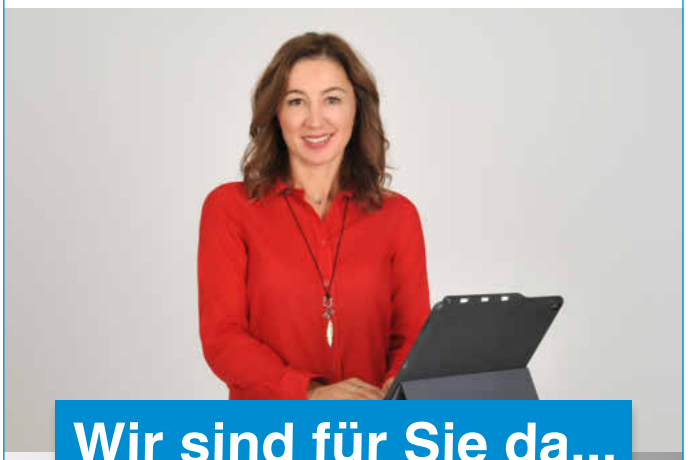

Wir sind für Sie da...



Ihr Verkaufsinnendienst
Corinna Umlandt-Haverich
Tel.: 09191 723265
Fax. 09191 723242
c.umlandt@wittich-forchheim.de
www.wittich.de

Anzeigenwerbung | Beilagenverteilung | Drucksachen



Familienanzeigen!

Teilen Sie es in Ihrer Heimat- und Bürgerzeitung mit – einfach bequem ONLINE BUCHEN: **anzeigen.wittich.de**

BEGEHBARE DUSCHE
in 24 Stunden
BIS ZU 100% FÖRDERUNG ***ab Pflegegrad 1**





BADELIX
Kostenlose Vorort-Beratung
09305-9290536 wue@badelix-team.de

HOTEL BREITENBACHER HOF
Inh. Oliver Kaupp

Inh. Oliver Kaupp
Breitenbachstraße 18
72178 Waldachtal-Lützenhardt
Nördlicher Schwarzwald
Tel. 07443/9662-0
Fax 07443/966260

Wintergefühle im Schwarzwald

Vom 30. Januar bis 13. Februar
20 % Sonderrabatt
auf all unsere Angebote

***10 % Sonderrabatt** auf die „Schwarzwaldtage und Schwarzwaldwoche" vom 13. Februar bis 27. Februar 2025*

Die kleine Auszeit
Immer Donnerstag oder Freitag bis Sonntag
2 oder 3 Übernachtungen mit Halbpension
1 x festliches 6-Gang-Menü, 1 x Obstteller
1 x Kaffee und Kuchen, 1 x Flasche Wein
2 Nächte p. P. **ab € 235,-**

Schwarzwaldtage
Buchbar von Sonntag bis Donnerstag oder Freitag
4 oder 5 Nächte
mit 2 oder 3 x Menüwahl aus 3 Gerichten
Montag und Dienstag nur Frühstück
4 Nächte p. P. **ab € 318,-**

Weitere Angebote finden Sie auf unserer Homepage **www.hotel-breitenbacher-hof.de** oder fordern Sie unseren ausführlichen Hausprospekt an.

Unsere ++ Pluspunkte ++
Unser gemütliches, familiengeführtes Hotel in absolut ruhiger Lage, zwischen 2 kleinen Seen in Waldnähe gelegen, bietet Ihnen täglich neben einem großen kalt-warmen Frühstücksbüfett abwechslungsreiche Speisen-Menüwahl aus 3 Gerichten sowie ein Salatbüfett mit frischen, knackigen Salaten aus der Region.

Wir freuen uns auf Sie!

LW-FLYERDRUCK.DE
Ihre Onlinedruckerei von LINUS WITTICH Medien